



**GRUPPO DI AZIONE LOCALE ALTO MOLISE S.C.A.R.L.**  
Sede legale: Largo Tirone 7 - Sede operativa: Via Marconi 25 – 86081 Agnone (IS)  
C.F. 00947520946 – N.REA IS 202015  
Web page: [www.galaltomolise.it](http://www.galaltomolise.it)  
e-mail: [info@galaltomolise.it](mailto:info@galaltomolise.it) - pec: [galaltomolise@pec.it](mailto:galaltomolise@pec.it)

**PIANO DI SVILUPPO RURALE MOLISE 2014 - 2020**  
**MISURA 19**  
**“Sostegno allo sviluppo locale LEADER”**  
**(art.35 Rg. n.1303/2013)**

**RELAZIONE ANNUALE SULL’ATTUAZIONE E SULL’ATTIVITA’ DI**  
**AUTOVALUTAZIONE DEL PSL GAL ALTO MOLISE**  
**“TERRITORI DELLA BIODIVERSITA’ E DEI SAPORI”**

Art. 3 lett. g) Bando intervento 19.1.1  
Art.2 comma 1 lett.l) del Disciplinare di cui alla D.D. n. 4180 del 22.08.2017  
Linee Guida “LEADER” Manuale per l’attuazione della Misura 19 PSR Molise 2014/2020

**Anno 2021**

*Approvato dal CdA del 23/03/2022*



PREMESSA .....	3
1. TITOLO DEL PROGRAMMA DI SVILUPPO LOCALE .....	4
2. DESCRIZIONE DEL GRUPPO DI AZIONE LOCALE .....	4
2.1 Informazioni e riferimenti generali del GAL	4
2.2 Caratteristiche, composizione e organi della società e del partenariato	4
2.3 Assetto organizzativo, funzionale e gestionale	5
3. ATTUAZIONE DELLA STRATEGIA .....	7
3.2 Attuazione della sottomisura 19.4, gestione e animazione.	7
3.3 Attuazione della sottomisura 19.2.	9
3.4 Sinergia con altri Strategie di sviluppo locale e altre iniziative avviate.	14
4. MONITORAGGIO RISULTATI E CRONOPROGRAMMA.....	17
4.1 Monitoraggio degli indicatori e risultati raggiunti al 2021	17
4.2 Cronoprogramma e previsioni di chiusura	19
5. ATTIVITA' DI ANIMAZIONE .....	20
5.1 Azioni e iniziative di animazione attivate	20
5.2 Azioni e iniziative di animazione attivate	20
5.3 Marchio collettivo "Alto Molise"	21
6. ASPETTI RELATIVI ALLA GESTIONE DEL GAL .....	22
6.1 Attività del Consiglio di Amministrazione	22
6.2 Conflitti di interesse	23
6.3 Pubblicità e trasparenza	23
7. PROPOSTA PER I FONDI DELLA TRANSIZIONE 2021-2022 .....	24
7.1 Proposta operativa del GAL Alto Molise	24
8. VALUTAZIONE DEL PSL .....	28
<i>Allegato 1) – Soci e titolari di diritti su azioni e quote</i>	29
<i>Allegato 2) – Riepilogo quadro finanziario I edizione Bandi pubblici PSL Gal Alto Molise</i>	32
<i>Allegato 3) – Domande di pagamento I edizione Bandi pubblici al 23.03.2022</i>	34

## PREMESSA

Il Disciplinare di concessione del finanziamento del PSL del GAL Alto Molise invita, nell'ambito degli "obblighi" a carico del soggetto beneficiario GAL, a verificare l'attuazione della strategia di sviluppo locale di tipo partecipativo e delle operazioni finanziate e a condurre attività di valutazione specifiche legate a tale strategia. Sulla base di tale obbligo, il GAL Alto Molise redige il Rapporto sull'attuazione che rappresenta anche lo strumento di supporto alla gestione del PSL, attraverso il quale il GAL può apportare gli opportuni aggiornamenti del quadro d'insieme prefigurato dal Programma, per assicurare la corretta contestualizzazione della fase attuativa e dello stato di esecuzione. Il Rapporto sull'attuazione assume non solo la funzione di "report esecutivo" sullo stato di avanzamento del PSL ma anche di autovalutazione del PSL.

Il Rapporto sull'attuazione è predisposto dal Direttore e personale tecnico del GAL ed approvato dall'organo decisionale, pubblicato sul relativo sito internet e presentato all'AdG del PSR Molise 2014-2020 per gli adempimenti conseguenti.

Nella programmazione 2014-2020 il quadro regolativo definito dalla Commissione Europea per il CLLD (Sviluppo Locale di tipo Partecipativo) ha reso obbligatoria la sua valutazione, oltre che al livello di Programma (ad opera dell'AdG), anche nei singoli territori affidandone la responsabilità ai Gruppi di Azione Locale.

Per la prima volta quindi, anche i GAL dovranno assicurare il monitoraggio dell'attuazione delle Strategie di Sviluppo Locale e condurre specifiche analisi valutative dei risultati da esse conseguiti.

Il GAL Alto Molise ha deciso di procedere alla valutazione del proprio PSL con personale interno investendo anche su corsi di formazione specifici per elevare il know how tecnico su tale attività.



## 1. TITOLO DEL PROGRAMMA DI SVILUPPO LOCALE

**"TERRITORI DELLA BIODIVERSITA' E DEI SAPORI"**

## 2. DESCRIZIONE DEL GRUPPO DI AZIONE LOCALE

### 2.1 Informazioni e riferimenti generali del GAL

<b>Denominazione GAL</b>	GRUPPO DI AZIONE LOCALE ALTO MOLISE		
<b>Sede Legale</b> <i>Indirizzo, Recapiti, PEC</i>	LARGO TIRONE 7 - 86081 AGNONE (IS) galaltomolise@pec.it – telefono 0865.77813 <a href="http://www.galaltomolise.it/">http://www.galaltomolise.it/</a>		
<b>Sede Operativa</b> <i>Indirizzo, Recapiti, mail</i>	VIA MARCONI 25 - 86081 AGNONE (IS) telefono 0865.78609, info@galaltomolise.it		
<b>Legale rappresentante</b> <i>Nome e Cognome</i>	DOTT.SSA SERENA DI NUCCI – Presidente Consiglio di Amministrazione		
<i>Telefono</i>	Mobile: 339.5853243		
<i>E-mail</i>	presidente@galaltomolise.it		
<b>Persona di contatto:</b> <i>Nome e Cognome</i>	ARCH. MARIO DI LORENZO – Direttore del GAL Alto Molise -		
<i>Telefono</i>	Mobile: 328.5816407		
<i>E-mail</i>	direttore@galaltomolise.it		
<b>Forma giuridica</b>	<b>SOC. CONSORTILE A RESPONSABILITA' LIMITATA</b>		
<b>Atto costitutivo</b>	N°	Rep 566 – Raccolta 450	Data 11/10/2016
<b>Partita IVA</b>	00947520946		

### 2.2 Caratteristiche, composizione e organi della società e del partenariato

#### 2.2.1 Atto costitutivo/Statuto. Variazioni.

Nel corso del 2021 non è intervenuta alcuna variazione dell'Atto Costitutivo/Statuto.

#### 2.2.2 Composizione e caratteristiche del partenariato. Partner e variazioni

Nel corso del 2021 non sono intervenute variazioni rispetto al partenariato.

#### 2.2.3 Soci e titolari di diritti su azioni e quote. Variazioni

Nel corso del 2021 non sono intervenute variazioni.

Si riepiloga nell'Appendice 1 l'elenco al 31 dicembre 2021.

#### 2.2.4 Composizione e caratteristiche del Consiglio di Amministrazione. Variazioni

Nel corso del 2021 si è dimessa la consigliera Nadia Falasca perché socia della Cooperativa di Comunità "Terramea" beneficiaria del contributo a valere del Bando Azione 19.2.10 del PSL. Le dimissioni sono state accettate e la società è attualmente amministrata da un consiglio di amministrazione composto da sei membri composto:

- Per il 66% da rappresentanti di soggetti privati, al di sopra della soglia del 51% prevista ai sensi dell'art. 32, comma 2 lettera b del regolamento Unione Europea n. 1303/2013, (4 membri rappresentanti dei privati su 6 del CDA);
- Per oltre il 66% da donne (4 membri del CDA su 6);
- Per il 50% da soggetti aventi età inferiore (al momento della nomina) di 40 anni (3 membri del CDA su 6).

Come previsto dallo Statuto, la surroga della Consigliera dimissionaria avverrà alla prima Assemblea dei soci utile verosimilmente all'approvazione del bilancio 2021.

N°	Nome e cognome	Soggetto pubblico / privato	In rappresentanza (denominazione soggetto)	Gruppo di interesse
1	SERENA DI NUCCI	PRIVATO	Caseificio Di Nucci Antonio di Di Nucci Franco	Parti economiche e sociali
2	NUNZIATINA NUCCI	PUBBLICO	COMUNE DI SANT'ANGELO DEL PESCO (sindaco)	Autorità Locale
3	VALENTINA GALASSO	PRIVATO	VAGARE DI GALASSO VALENTINA	Parti economiche e sociali
4	GIULIA ROTOLO	PRIVATO	Caseificio Rotolo Giovanni	Parti economiche e sociali
5	MARCO GIORDANO	PUBBLICO	COMUNE DI ROCCASICURA (Consigliere comunale)	Autorità Locale
6	GIUSEPPE CAVALIERE	PRIVATO	SOCIETA' AGRICOLA MELISE SRL (Membro del CDA)	Parti economiche e sociali

Il 31 luglio 2019 l'Assemblea dei Soci ha, unanimemente, rinnovato il Consiglio di Amministrazione confermando i sette consiglieri già componenti del CdA e contestualmente rinominato Presidente la Dott.ssa Serena Di Nucci. La durata del Consiglio è di durata triennale e verrà rinnovato nell'Assemblea dei soci che approverà il bilancio del 2021.

### 2.2.5 Organi statutari. Attività svolte

Nel corso dell'anno 2021 gli organi statutari del GAL Alto Molise hanno svolto le seguenti attività:

- l'Assemblea dei soci si è riunita in n. 2 sedute;
- il Consiglio di Amministrazione si è riunito in n. 12 sedute;
- il Presidente ha svolto le seguenti attività:
  - convocazione e presidenza delle riunioni del Consiglio di Amministrazione e dell'Assemblea dei soci;
  - dato esecuzione a quanto deliberato dagli stessi organi;
  - adempimento delle funzioni che competono alla propria carica (sottoscrizione incarichi e contratti, firma corrispondenza e dichiarazioni);
  - rappresentanza dell'Associazione in occasione degli incontri, convegni, seminari ed altre manifestazioni in veste del proprio ruolo istituzionale.

Sul sito web sono pubblicate le attività e gli atti.

## 2.3 Assetto organizzativo, funzionale e gestionale

### 2.3.1 Descrizione Organigramma, Struttura tecnica, personale e loro variazioni

Le attività relative alla gestione e al funzionamento del GAL e per l'attuazione del PSL necessitano di un organigramma, nel quale sono previste diverse figure tecniche, articolata per aree funzionali come di seguito.

Fig.1 Aree di lavoro della struttura organizzativa

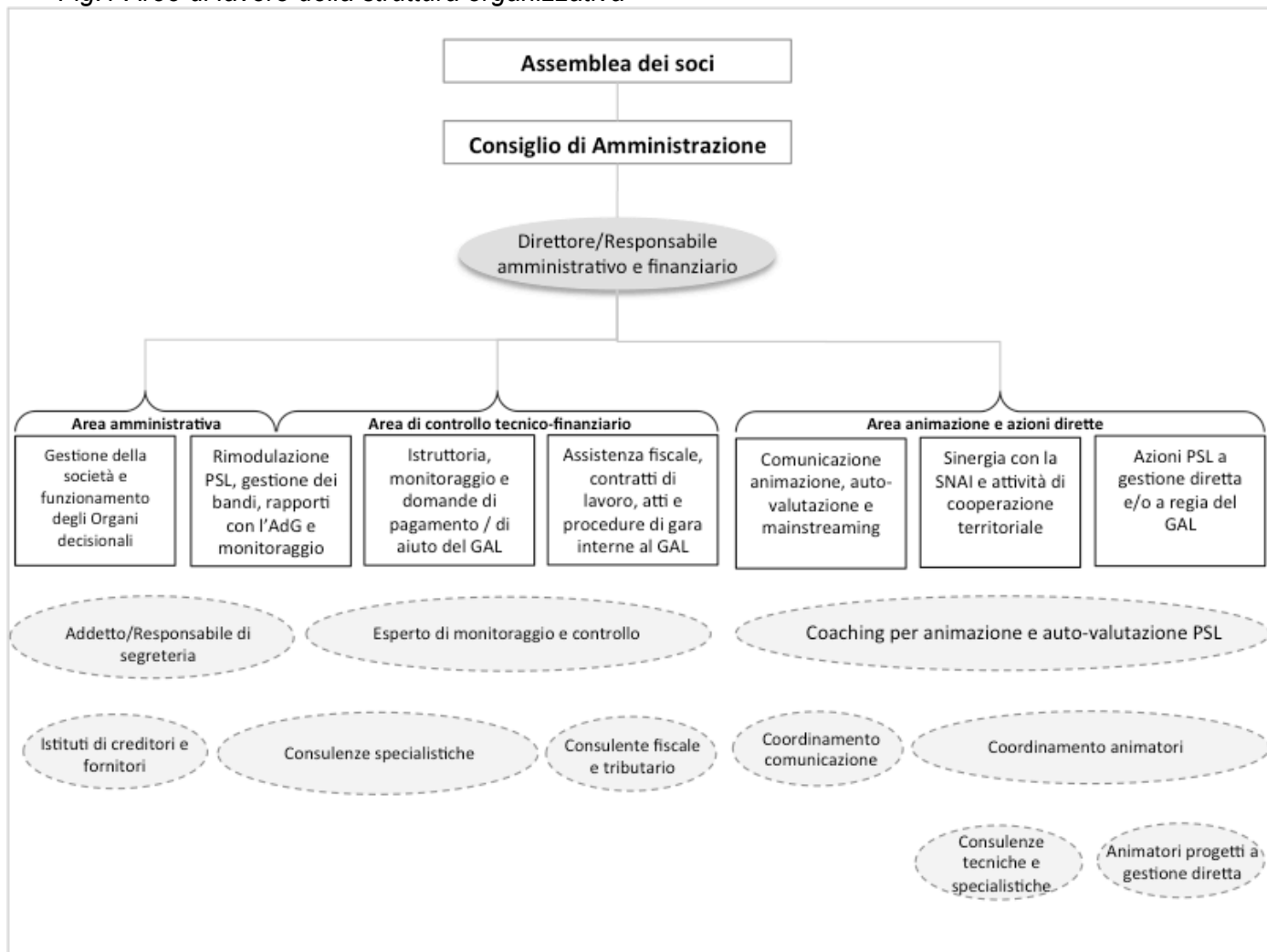

Nel 2018 ha preso avvio l'attività del Direttore, dell'Esperto di istruttoria e controllo e dell'Addetto alla segreteria e controllo inquadrati nella struttura tecnica del GAL. Nel 2020 è stato individuato nuovo personale, secondo le procedure stabilite dalle disposizioni vigenti e comunque attraverso apposite forme trasparenti di selezione, nello specifico ricorrendo a quanto disciplinato nella Avviso "Short list". L'acquisizione del nuovo personale è avvenuta secondo le procedure stabilite dalle disposizioni vigenti e comunque attraverso apposite forme trasparenti di selezione, indicando i relativi atti. Sul sito web del GAL sono riportate i contratti in essere e quelli risolti.

### 2.3.2 Coerenza dell'assetto organizzativo e gestionale della struttura tecnica

Si conferma la coerenza dell'assetto organizzativo e gestionale della struttura tecnica, rispetto al quadro complessivo dei fabbisogni, in termini di funzioni/attività/figure, connessi con l'attuazione della strategia e con la corretta ed efficace utilizzazione delle risorse assegnate, anche in funzione della individuazione ed esplicitazione delle funzioni/attività che richiedono ulteriori apporti tecnici e specialistici (consulenze e collaborazioni).



### 3. ATTUAZIONE DELLA STRATEGIA

Facendo seguito al Disciplinare di concessione del finanziamento, D.D. n. 4099 del 09.08.2017, che ha disposto lo scostamento di risorse tra le azioni proposte in sede di presentazione del PSL e l'approvato, l'Assemblea dei soci del 13 aprile 2019 ha approvato la rimodulazione delle risorse in coerenza con il riparto contenuto nel Disciplinare di concessione. Il PSL rimodulato è stato approvato con D.D. n. 56 del 01.10.2019 e successivamente rimodulato per l'approvazione dei principi di selezione (Determinazione del Direttore del II Dipartimento n. 4 del 16.01.2020), delle modifiche alle azioni 19.2.4 e 19.2.10 del PSL (Determinazione Dirigenziale n. 1780 del 06.04.2020) e la modifica alle azioni e degli importi finanziari con le schede di Azione 19.2.4, 19.2.5, 19.2.6, 19.2.8 e 19.2.10 nonché l'adeguamento della tabella costi di gestione e animazione del PSL (Sottomisura 19.4 PSR) ed il conseguenziale adeguamento del cronoprogramma (Determina Dirigenziale n. 5451 del 15.09.2021).

#### 3.2 Attuazione della sottomisura 19.4, gestione e animazione.

Sulla sottomisura 19.4 è stato approvato il Piano Operativo di esercizio, funzionamento e animazione locale del PSL. Il Piano è stato poi tradotto in Progetto esecutivo a seguito della Determina Dirigenziale n. 143 del 04.06.2018 che ha approvato il "Documento tecnico-procedurale per la presentazione delle domande di sostegno e di pagamento" a valere sulla sottomisura 19.4 del Programma di Sviluppo Rurale 2014-2020 della Regione Molise. Il CdA del 5 settembre 2018 ha approvato il Progetto esecutivo per l'attuazione della sottomisura 19.4 e avviato la procedura per la domanda di sostegno approvata con D.D. n. 288 del 25.10.2018. Sono state rilasciate due domande di pagamento, una in anticipo (17 dicembre 2018) per 243,955.60 euro, pari al 50% dell'importo complessivo della 19.4, e l'altra in acconto (30 luglio 2020) per 117.836,59. Nel corso del 2021 è continuata l'attuazione al Piano approvato nel 2018.

Il CdA del 23 giugno 2021 ha provveduto a rimodulare le risorse in funzione delle esigenze attuative. Di seguito l'attuazione della sottomisura 19.4 al 31 dicembre 2021.

<b>COSTI DI GESTIONE E FUNZIONAMENTO (sottomisura 19.4 PSR)</b>				
DESCRIZIONE	Piano presentato sett 18	Rimodulazione giu 21	AVANZAMENTO AL 31 DICEMBRE 2021	
			Impegnato	Speso
<b>Personale</b>				
<b>Area amministrativa</b>	<b>118.846,00</b>	<b>118.846,00</b>	<b>105.529,62</b>	<b>74.046,42</b>
Direttore/Responsabile amministrativo e finanziario	97.350,00	97.350,00	97.350,00	65.866,80
Addetto alla segreteria amministrativa e controllo	21.496,00	21.496,00	8.179,62	8.179,62
<b>Area di controllo tecnico-finanziario</b>	<b>63.000,00</b>	<b>63.000,00</b>	<b>63.000,00</b>	<b>34.175,99</b>
Esperto di istruttoria e controllo	39.000,00	39.000,00	39.000,00	19.800,00
Consulente fiscale e tributario	24.000,00	24.000,00	24.000,00	14.375,99
<b>Consulenze specialistiche</b>	<b>32.400,00</b>	<b>30.600,00</b>	<b>30.600,00</b>	<b>25.628,75</b>
Consulenze varie e per istruttoria e accertamento bandi	27.000,00	27.000,00	27.000,00	24.170,35
Rimborso spese componenti commissione di valutazione avvisi pubblici	5.400,00	3.600,00	3.600,00	1.458,40
<b>Altre spese</b>	<b>104.555,20</b>	<b>106.355,20</b>	<b>106.355,20</b>	<b>58.433,46</b>
Spese di trasferta e rimborso spese per l'Organo decisionale	21.900,00	23.500,00	23.500,00	2.967,89
Formazione personale e consulenze specialistiche	5.816,00	3.416,00	3.416,00	3.416,00
Spese correnti	19.809,58	22.089,58	22.089,58	12.658,89
Arredi e dotazioni informatiche	29.402,73	21.802,73	21.802,73	16.897,86
Altre spese per ufficio e comunicazione	1.800,00	1.800,00	1.800,00	1.845,69
Costi di fidejussione, spese bancarie, spese istruttoria, adesi	25.826,89	33.746,89	33.746,89	20.647,12
<b>TOTALE</b>	<b>318.801,20</b>	<b>318.801,20</b>	<b>305.484,82</b>	<b>192.284,62</b>

L'avanzamento delle spese di gestione è pari al **60,31%**.



<b>COSTI DI ANIMAZIONE (sottomisura 19.4 PSR)</b>				
DESCRIZIONE	Piano presentato sett 18	Rimodulazione giu 21	AVANZAMENTO AL 31 DICEMBRE 2021	
			Impegnato	Speso
<b>Personale</b>				
<b>Area animazione e azioni dirette</b>	<b>120.022,50</b>	<b>120.022,50</b>	<b>82.521,08</b>	<b>87.626,47</b>
Coaching per animazione e autovalutazione	15.000,00	10.000,00	0,00	0,00
Coordinamento esperto di animazione	20.000,00	20.000,00	20.000,00	15.960,00
Addetti al front-office e alle attività partenariali, consulenze specialistiche per comunicazione, animazione, cooperazione e altre Strategie di Sviluppo	30.000,00	59.500,00	59.500,00	68.645,39
Addetto alla segreteria amministrativa e controllo per attività di animazione	20.152,50	20.152,50	3.021,08	3.021,08
Coordinamento della comunicazione	22.370,00	11.185,00	0,00	0,00
Supporto tecnico ai beneficiari finali	12.500,00	7.500,00	0,00	0,00
<b>Altre spese per le attività di animazione</b>	<b>49.087,50</b>	<b>49.087,50</b>	<b>26.054,05</b>	<b>13.817,56</b>
Spese di trasferta	4.000,00	6.000,00	6.000,00	189,10
Altre spese per ufficio e comunicazione	500,00	822,50	822,50	84,18
Attività di comunicazione e grafica	12.750,00	12.750,00	12.750,00	7.062,73
Pubblicazioni e materiali di consumo	13.200,00	10.700,00	3.989,40	3.989,40
Noleggi, eventi e servizi esterni.	18.637,50	10.500,00	2.492,15	2.492,15
<b>TOTALE</b>	<b>169.110,00</b>	<b>169.110,00</b>	<b>108.575,13</b>	<b>101.444,03</b>

L'avanzamento delle spese di animazione è pari al **59,99%**.

Complessivamente al 31.12.2021 la spesa è stata pari a **€ 293.728,64** euro per un avanzamento complessivo pari al **60,20%**.





### 3.3 Attuazione della sottomisura 19.2.

A seguito dell'ultima rimodulazione approvata con Determinazione Dirigenziale n. 1780 del 06.04.2020 dalla Regione Molise. Di seguito si riporta il quadro complessivo di riepilogo:

<b>Ambito tematico 1: Cura e tutela del paesaggio, dell'uso del suolo e della biodiversità (animale e vegetale)</b>					
Misura/Sottomisura/ operazione PSR	Titolo	Modalità attuativa	Spesa pubblica totale cofinanziata dal FEASR (€)	Contributo privato (€)	Costo totale (€)
Azione 19.2.1.	Protezione e valorizzazione delle "praterie naturali dell'ALTO MOLISE"	Gestione Diretta	200.000,00	0,00	200.000,00
Azione 19.2.2.	Sostegno a "Progetti Pilota" per la difesa e la valorizzazione della biodiversità locale	Gestione Diretta	200.000,00	0,00	200.000,00
Azione 19.2.3.	"Cattedre ambulanti 2.0" - Formazione, accompagnamento e tutoraggio alle aziende agricole per migliorare le produzioni delle filiere zootecniche e BIO e le prestazioni energetiche in agricoltura.	Gestione Diretta	140.000,00	0,00	140.000,00
Azione 19.2.4.	Piano di gestione per la riduzione dei danni da fauna selvatica (cinghiali e lupi)	Bando pubblico	120.000,00	0,00	120.000,00
<b>TOTALE AMBITO TEMATICO 1</b>			<b>660.000,00</b>	<b>0,00</b>	<b>660.000,00</b>
<b>Ambito tematico 2: Sviluppo e innovazione delle filiere dei sistemi produttivi locali (agroalimentari, forestali, artigianali e manifatturieri)</b>					
Azione 19.2.5.	Consolidamento, innovazione e sviluppo delle filiere tipiche locali	Bando pubblico	300.000,00	450.000,00	750.000,00
Azione 19.2.6.	Sostegno alle imprese per aumentare i servizi al turismo e alle filiere agricole e dell'artigianato per incrementare la multifunzionalità.	Bando pubblico	300.000,00	300.000,00	600.000,00
Azione 19.2.7.	Promozione di un programma sulla "educazione – il cibo sano, giusto e buono dell'ALTO MOLISE", rivolto ai consumatori delle aree di mercato regionali ed extra regionali	Gestione Diretta	80.000,00	0,00	80.000,00
<b>TOTALE AMBITO TEMATICO 2</b>			<b>680.000,00</b>	<b>750.000,00</b>	<b>1.430.000,00</b>
<b>Ambito tematico 3: Turismo sostenibile</b>					
Azione 19.2.8.	Implementazione e sostegno alla realizzazione di percorsi e itinerari naturalistici nell'ALTO MOLISE e facilitazione delle pratiche turistiche outdoor	Bando pubblico	350.000,00	0,00	350.000,00
Azione 19.2.9.	Programma integrato di formazione ed educazione alla ospitalità responsabile e innovativa	Gestione Diretta	144.000,00	36.000,00	180.000,00
Azione 19.2.10.	Creazione e sviluppo delle "Cooperative di Comunità per l'ospitalità"	Bando pubblico	200.000,00	50.000,00	250.000,00



Azione 19.2.11.	"Outdoor education" - formazione finalizzata a sostenere pratiche e competenze nel settore della fruizione ambientale dell'ALTO MOLISE	Gestione Diretta	80.000,00	0,00	80.000,00
<b>TOTALE AMBITO TEMATICO 3</b>			<b>774.000,00</b>	<b>86.000,00</b>	<b>910.000,00</b>
<b>TOTALE SOTTOMISURA 19.2</b>			<b>2.114.000,00</b>	<b>696.000,00</b>	<b>2.810.000,00</b>
<b>SOTTOMISURA 19.4 Costi di esercizio e di animazione</b>			<b>487.911,20</b>	<b>0,00</b>	<b>487.911,20</b>
<b>TOTALE PSL</b>			<b>2.601.911,20</b>	<b>696.000,00</b>	<b>3.297.911,20</b>

Sulla base di quanto indicato nelle Linee Guida sull'attuazione della 19.2 pubblicate con Determinazione del Direttore del II Dipartimento n. 49 del 09.09.2019, sono state avviate le procedure per l'attuazione delle azioni a bando pubblico e a gestione diretta.

### Azioni a bando pubblico.

Al 30 dicembre 2020 sono state chiuse le raccolte delle domande di sostegno a valere sui cinque bandi pubblici del PSL del GAL Alto Molise:

#### Quadro dei bandi pubblici (1 edizione):

Azione	Titolo bando	Beneficiari	Dotazione finanziaria	Percentuale di contributo
Azione 19.2.4	Piano di gestione per la riduzione dei danni da fauna selvatica (cinghiali e lupi). Tre tipologie: Tipologia 1: progetto collettivo di organizzazione della filiera della carne di fauna selvatica. Tipologia 2: sostegno alla realizzazione di un centro di sosta o raccolta di selvaggina abbattuta. Tipologia 3: realizzazione di recinzioni e sistemi alternativi per garantire una coesistenza tra la fauna selvatica e le attività produttive agro-silvo-pastorali	Tipologia 1: Consorzio di imprese agricole e commercianti all'ingrosso della carne di fauna selvatica Tipologia 2: commercianti all'ingrosso e/o dettaglio della carne di fauna selvatica Tipologia 3: imprese agricole	120.000,00	Tipologia 1: 100% Tipologia 2: 60% Tipologia 3: 100%
Azione 19.2.5	Sostegno a Piani di Miglioramento Aziendale (PMA) e Pluriaziendale (PMP)	Imprese della trasformazione e commercializzazione dei prodotti agricoli in forma singola e forma aggregata	300.000,00	40%
Azione 19.2.6	Sostegno alle imprese per aumentare i servizi al turismo e alle filiere agricole e dell'artigianato per incrementare la multifunzionalità.	Imprenditori agricoli, microimprese, piccole e medie imprese non agricole	300.000,00	50%
Azione 19.2.8	Implementazione e sostegno alla realizzazione	Enti locali ed enti pubblici	350.000,00	100%



	di percorsi e itinerari naturalistici nell'ALTO MOLISE e facilitazione delle pratiche turistiche outdoor			
Azione 19.2.10	Creazione e sviluppo delle "Cooperative di Comunità per l'ospitalità"	Cooperative di comunità	200.000,00	75%
<b>TOTALE AZIONI A BANDO PUBBLICO I EDIZIONE</b>			<b>1.270.000,00</b>	

*Quadro delle risultanze (I edizione):*

Azione PSL	Tipologia	Domande pervenute	Dotazione finanziaria	Contributo richiesto	Provvedimenti di concessione	Contributo concesso	Contributo privato	Costo Totale
Azione 19.2.4	1	1	120.000,00	31.999,50	1	31.999,50	0,00	31.999,50
	2	2		26.273,22	2	26.273,22	17.515,48	43.788,70
	3	22		45.813,50	13	43.462,74	0,00	43.462,74
Azione 19.2.5	-	5	300.000,00	102.635,23	4	85.955,23	128.932,84	214.888,07
Azione 19.2.6	-	13	300.000,00	352.586,85	12	304.890,27	304.890,27	610.428,98
Azione 19.2.8	-	2	350.000,00	349.999,99	2	349.999,99	0,00	349.999,99
Azione 19.2.10	-	2	200.000,00	101.237,40	2	95.806,16	31.935,38	127.741,54
<b>TOTALE</b>		<b>47</b>	<b>1.270.000,00</b>	<b>993.865,69</b>	<b>37</b>	<b>938.387,11</b>	<b>483.273,97</b>	<b>1.421.661,08</b>

*Riepilogo complessivo*

DOMANDE PERVENUTE	47
PROVVEDIMENTI DI CONCESSIONE	37
<b>TOTALE CONTRIBUTO CONCESSO</b>	<b>938.387,11</b>
<b>CONTRIBUTO PRIVATO</b>	<b>483.273,97</b>
<b>TOTALE COMPLESSIVO</b>	<b>1.421.661,08</b>
<b>DOTAZIONE FINANZIARIA BANDI PUBBLICI</b>	<b>1.270.000,00</b>
<b>ECONOMIE RIPROGRAMMATE (D.D. 5451 15.09.2021)</b>	<b>336.503,15</b>

Le economie riprogrammate hanno contribuito a finanziare l'ultimo progetto in graduatoria del Bando 19.2.6 e per pubblicare una seconda edizione dei Bandi 19.2.6, 19.2.8 e 19.2.10.

### Stato di avanzamento dei pagamenti

Azione PSL	Domande di pagamento	Importo domande di anticipo	Importo domande di acconto	Importo domande di saldo	Totale
<b>Azione 19.2.4</b>	3	0,00	0,00	8.158,20	<b>8.158,20</b>
<b>Azione 19.2.5</b>	2	0,00	21.000,00	19.530,00	<b>40.530,00</b>
<b>Azione 19.2.6</b>	6	0,00	88.579,57	29.199,69	<b>117.779,26</b>
<b>Azione 19.2.8</b>	2	102.579,29	0,00	0,00	<b>102.579,29</b>
<b>Azione 19.2.10</b>	1	0,00	23.602,24	0,00	<b>23.602,24</b>
<b>TOTALE</b>	<b>14</b>	<b>102.579,29</b>	<b>133.181,81</b>	<b>56.887,89</b>	<b>292.648,99</b>

Agli allegati 2 e 3 gli interventi finanziati e lo stato di pagamento per intervento.

### Quadro dei bandi pubblici (II edizione):

Azione	Titolo bando	Beneficiari	Dotazione finanziaria	Percentuale di contributo
Azione 19.2.6	Sostegno alle imprese per aumentare i servizi al turismo e alle filiere agricole e dell'artigianato per incrementare la multifunzionalità.	Imprenditori agricoli, microimprese, piccole e medie imprese non agricole	120.000,00	50%
Azione 19.2.8	Implementazione e sostegno alla realizzazione di percorsi e itinerari naturalistici nell'ALTO MOLISE e facilitazione delle pratiche turistiche outdoor	Enti locali ed enti pubblici	111.612,88	100%
Azione 19.2.10	Creazione e sviluppo delle "Cooperative di Comunità per l'ospitalità"	Cooperative di comunità	100.000,00	75%
<b>TOTALE AZIONI A BANDO PUBBLICO II EDIZIONE</b>			<b>331.612,88</b>	



## Azioni a gestione diretta

Al fine di procedere tempestivamente alla redazione degli interventi previsti, il CdA, nella seduta del 26 novembre 2019 Verbale n. 24, ha approvato la ripartizione finanziaria di massima e la procedura da attivare per ogni singola azione, come di seguito.

Azione	Titolo	Modalità di attuazione	Personale coinvolto	Dotazione finanziaria (contributo)
Azione 19.2.1	Protezione e valorizzazione delle "praterie naturali dell'ALTO MOLISE"	<ul style="list-style-type: none"> <li>Gal per controllo, rendicontazione, animazione e diffusione risultati</li> <li>Soggetto privato da reperire mediante avviso pubblico per servizi specialistici</li> </ul>	Personale interno al GAL: Direttore, Coordinatore dell'animazione, Addetto alla segreteria e controllo, Esperto di rendicontazione, addetti all'animazione. Personale esterno: animatori territoriali e consulenze specialistiche	200.000,00
Azione 19.2.2	Sostegno a "Progetti Pilota" per la difesa e la valorizzazione della biodiversità locale	<ul style="list-style-type: none"> <li>Gal per controllo, rendicontazione, animazione e diffusione risultati</li> <li>Soggetto privato da reperire mediante avviso pubblico per servizi specialistici</li> </ul>	Personale interno al GAL: Direttore, Coordinatore dell'animazione, Addetto alla segreteria e controllo, Esperto di rendicontazione, addetti all'animazione. Personale esterno: animatori territoriali e consulenze specialistiche	200.000,00
Azione 19.2.3	"Cattedre ambulanti 2.0" - Formazione, accompagnamento e tutoraggio alle aziende agricole per migliorare le produzioni delle filiere zootecniche e BIO e le prestazioni energetiche in agricoltura.	<ul style="list-style-type: none"> <li>Gal per controllo, rendicontazione, animazione e diffusione risultati</li> <li>Soggetto privato da reperire mediante avviso pubblico per servizi specialistici</li> </ul>	Personale interno al GAL: Direttore, Coordinatore dell'animazione, Addetto alla segreteria e controllo, Esperto di rendicontazione, addetti all'animazione. Personale esterno: animatori territoriali e consulenze specialistiche	140.000,00
Azione 19.2.7	Promozione di un programma sulla "educazione – il cibo sano, giusto e buono dell'ALTO MOLISE", rivolto ai consumatori delle aree di mercato regionali ed extra regionali	<ul style="list-style-type: none"> <li>Gal per controllo, rendicontazione, animazione e diffusione risultati</li> <li>Soggetto privato da reperire mediante avviso pubblico per servizi specialistici</li> </ul>	Personale interno al GAL: Direttore, Coordinatore dell'animazione, Addetto alla segreteria e controllo, Esperto di rendicontazione, addetti all'animazione. Personale esterno: animatori territoriali e consulenze specialistiche	80.000,00
Azione 19.2.9	Programma integrato di formazione ed educazione alla ospitalità responsabile e innovativa	<ul style="list-style-type: none"> <li>Gal per controllo, rendicontazione, animazione e diffusione risultati</li> <li>Soggetto privato da reperire mediante avviso pubblico per servizi specialistici</li> </ul>	Personale interno al GAL: Direttore, Coordinatore dell'animazione, Addetto alla segreteria e controllo, Esperto di rendicontazione, addetti all'animazione. Personale esterno: animatori territoriali e consulenze specialistiche	144.000,00
Azione 19.2.11	"Outdoor education" - formazione finalizzata a sostenere pratiche e competenze nel settore della fruizione ambientale dell'ALTO MOLISE	<ul style="list-style-type: none"> <li>Gal per controllo, rendicontazione, animazione e diffusione risultati</li> <li>Soggetto privato da reperire mediante avviso pubblico per servizi specialistici</li> </ul>	Personale interno al GAL: Direttore, Coordinatore dell'animazione, Addetto alla segreteria e controllo, Esperto di rendicontazione, addetti all'animazione. Personale esterno: animatori territoriali e consulenze specialistiche	80.000,00
<b>TOTALE AZIONI A BANDO PUBBLICO</b>				<b>844.000,00</b>

Alcune azioni a gestione diretta sono state già avviate nell'ambito delle attività di gestione ed animazione del PSL attraverso incontri tecnici con i potenziali destinatari degli interventi per raccogliere le informazioni necessarie per la redazione dei progetti esecutivi.

Tutte le azioni a gestione diretta del PSL del GAL Alto Molise non sono considerate ad investimento ai sensi dell'art. 45 del Reg. UE 1305/2013 per cui non è prevista l'erogazione dell'anticipo del contributo, tutte le spese devono essere anticipate dal GAL per poi essere pagate da Agea secondo il flusso finanziario riportato nel paragrafo 1.2. Le spese ammissibili a contributo sono quelle effettivamente e integralmente sostenute dal beneficiario e devono corrispondere a "pagamenti effettuati" comprovati da fatture e, ove ciò non sia possibile, da documenti aventi forza probante equivalente conformemente alla normativa vigente in materia di contabilità.

Gli studi e le spese generali connesse alla progettazione dell'intervento dell'azione sono ammesse se effettuate nei 12 mesi prima della presentazione della domanda di sostegno sul SIAN.

Al fine di dare concreta attuazione alle azioni a gestione diretta, è stata prevista una articolazione procedurale che prevede le seguenti fasi:

1. predisposizione del progetto di intervento inerente l'azione;
2. presentazione della domanda di sostegno;
3. attuazione dell'intervento.

Nei mesi di gennaio e febbraio 2022, sono state avviate le azioni 19.2.1, 19.2.2 e 19.2.3, L'attuazione degli interventi sarà realizzata direttamente dal GAL che assicurerà le funzioni di coordinamento, e di gestione amministrativa, avvalendosi di professionalità esterne, incaricate direttamente a seguito di scelta effettuata sulla base della coerenza delle specializzazioni professionali detenute, e di organizzazioni e/o associazioni tecniche a fronte delle necessità degli interventi.

Per le azioni 19.2.1 e la 19.2.2, già dal 2020, a seguito di procedura negoziata ai sensi dell'art. 36 del D.Lgs. 50/2016 e s.m.i., sono state individuati due soggetti privati Gefora srl e Conab affidatari di attività di ricerca.

Per la 19.2.3 specifiche attività prevede il coinvolgimento di centri di competenza altamente specializzate sui temi di intervento, quali l'Associazione Italiana Allevatori (AIA) e il Consiglio per la Ricerca in agricoltura e l'analisi dell'Economia Agraria (CREA).

### **3.4 Sinergia con altri Strategie di sviluppo locale e altre iniziative avviate.**

#### Strategia Nazionale Aree Interne

L'Accordo di Programma Quadro "Strategia d'Area Alto Medio Sannio" è stato definitivamente sottoscritto il 30.7.2021. L'APQ si finanzia con Legge di Bilancio dello Stato 2018 per i servizi essenziali quali mobilità, trasporti e istruzione mentre i progetti sullo sviluppo locale si finanzia con DGR n. 77 del 28.02.2020 per le risorse POR FESR-FSE e POC 2014-2020, il GAL Alto Molise è diventato attore principale di coprogettazione delle Strategie con particolare riguardo all'Area Alto Medio Sannio nella quale si registra una forte sinergia con i Comuni coinvolti. Nel 2021 sono stati avviate le esecuzioni degli interventi. Due azioni del PSL del GAL Alto Molise sono inserite nell'APQ Alto Medio Sannio: 19.2.3 (a gestione diretta GAL) e 19.2.10 (a bando pubblico).

Gli interventi previsti nell'ITI sono 20 per un importo complessivo pari a **4.395.153,00 euro**.

#### Patto Territoriale Trigno Sinello

Il GAL Alto Molise, insieme ai GAL abruzzesi Maiella Verde e Costa dei Trabocchi ha supportato il Patto Trigno Sinello alla partecipazione al bando del 30/07/2021 del Ministro dello Sviluppo Economico, in attuazione del decreto del Ministro dell'Economia e Finanze del 30 novembre 2020, con la finalità di *"Realizzare progetti pilota volti allo sviluppo del tessuto imprenditoriale territoriale, anche mediante la sperimentazione di servizi innovativi a supporto delle imprese, valorizzando*

*modelli gestionali efficienti e pregresse esperienze positive dei soggetti responsabili nell'ambito dei Patti territoriali".*

L'area di riferimento, che da un punto di vista amministrativo si estende nelle Province di Chieti (30 Comuni), Campobasso (10 Comuni) e Isernia (12 Comuni), è costituita dai seguenti ambiti geografici:

- Sinello
- Medio Vastese
- Alto Vastese
- Vasto
- San Salvo
- Medio Basso Trigno
- Alto Molise

Tale area si estende dalla costa, a ridosso del confine tra Abruzzo e Molise, verso l'interno, lungo le vallate del Trigno e del Sinello, fino alla provincia di Isernia in prossimità del confine con il basso Lazio.

Il progetto pilota presentato dalla Società Consortile Trigno-Sinello, Soggetto Responsabile del Patto Territoriale Trigno-Sinello è: **Trigno-Sinello Active!** (Acronimo di **TriS-Act!**)

Il Progetto Pilota TriS-Act!, "Trigno-Sinello Active!", attraverso una combinazione coerente di interventi integrati, si propone l'obiettivo generale di trasformare il territorio in una vera destinazione per il turismo attivo, esperienziale e sostenibile mediante:

**Infrastrutturazione percorsi:** interventi di realizzazione della rete ciclabile e del sistema escursionistico; **Servizi turistici:** realizzazione di servizi turistici nell'area riguardanti la ricettività, ristorazione, servizi di wellness, ecc.; **Ecosistema digitale:** riutilizzo dell'infrastruttura dell'Ecosistema Digitale per il Turismo per realizzazione da parte dei Comuni degli ambiti di portali verticali, nonché vetrine e offerte di servizi ed esperienze proposti dagli operatori turistici di tutta l'area; **Fruibilità degli attrattori turistici:** messa a sistema degli attrattori turistici, dalle sinergie e dallo storytelling comune e identitario.

Proponente	Nr. Progetti inseriti nel progetto pilota	Investimento ammissibile	Contributo	Cofinanziamento
Enti locali	8,00	5.165.889,60	5.090.704,00	75.185,60
PMI	35,00	7.184.556,97	3.498.709,13	3.685.847,84
<b>TOTALE</b>	<b>43,00</b>	<b>12.350.446,57</b>	<b>8.589.413,13</b>	<b>3.761.033,44</b>
Soggetto Responsabile			429.470,66	-
<b>TOT. Generale</b>		<b>12.350.446,57</b>	<b>9.018.883,79</b>	<b>3.761.033,44</b>

L'ambito Alto Molise, con Capofila Agnone, ha presentato un progetto infrastrutturale di circa 770.000,00 euro che vede coinvolti 12 Comuni dell'area GAL. Inoltre, dall'Alto Molise, sono pervenuti 5 progetti di pmi turistiche e dell'artigianato.

### Forum Leader

Il GAL Alto Molise, sulla scia della Rete dei GAL dell'Appennino, è promotore del "FORUM LEADER", nato nel 2020. Il FORUM è strutturato in "Congressi annuali" (nel 2021 si è svolto presso il GAL "Ponte Lama" a Molfetta-Trani), intesi come luoghi in cui si dibatte su una serie di temi, precedentemente approfonditi in "Laboratori tematici", che si susseguiranno fino al 2025, anno di conclusione della programmazione 2014/20 e del periodo di transizione con la programmazione 2021/27.

Il Forum LEADER si pone al servizio dei GAL per facilitarne la collaborazione e concentrare le energie sulla creazione di una "rete oggetto" (ovvero non un'organizzazione permanente, ma un Forum di collaborazione di durata funzionale alla realizzazione dei Congressi annuali sui



tematismi prescelti), in cui i GAL possano sperimentare un lessico condiviso che identifichi un'idea di ruralità, di agricolture e di sviluppo locale.

### Convenzione Quadro Università-GAL

L'Università degli Studi di Roma Tor Vergata, l'Università degli Studi di Teramo, l'Università degli Studi del Molise, Università degli Studi di Salerno e il Gruppo di Azione Locale dei Monti Prenestini e Valle del Giovencano - G.A.L. "Terre di Pre.Gio.", il G.A.L. "Maiella Verde", il G.A.L. "Alto Molise", G.A.L. "Colline salernitane" hanno sottoscritto la Convenzione per intraprendere la configurazione e l'attuazione di un programma scientifico, formativo e di Terza Missione intorno al tema: "Giovani per l'Appennino" orientato in particolare al settore del turismo culturale ed enogastronomico, ma anche alle più generali tematiche riguardanti lo sviluppo locale dei propri territori di riferimento, anche a fini di progressiva costituzione di una rete di GAL e di Università dell'Appennino.

### Supporto ai Comuni per la gestione del fondo alle imprese in aree interne

La Legge del 27/12/2019 n. 160 e s.m.i. ha destinato un "Fondo di sostegno alle attività economiche, artigianali e commerciali nelle aree interne" DPCM 24/09/2020 (GURI 3 dicembre 2020). A seguito delle riunioni attivate dal GAL, è emersa la volontà delle amministrazioni locali di essere supportati dallo stesso GAL nelle procedure attuative per l'erogazione degli aiuti alle imprese. Il GAL Alto Molise ha avviato un approfondimento tecnico individuando un possibile metodo di utilizzo del Fondo e la modalità di supporto ai Comuni.

Tutti i Comuni dell'area hanno affidato al GAL il supporto per l'utilizzo del fondo.

### Servizio Civile Universale

Per la prima volta in Italia, 19 G.A.L. (Gruppi di Azione Locale) operanti in diverse Regioni d'Italia (Emilia Romagna, Abruzzo, Lazio, Campania, Molise, Marche, Puglia, Calabria, Basilicata, e Sicilia), e 2 ASSOCIAZIONI dalla forte rappresentatività territoriale (Legambiente Abruzzo e dell'Orto Botanico Naturale Giardino della Flora Appenninica di Capracotta) si sono uniti in una rete finalizzata all'avvicinamento dei giovani ai temi dello Sviluppo Locale, soprattutto nelle aree interne e montane! In questa prima annualità di progetto, i primi 48 ragazzi tra i 18 ed i 28 anni potranno cimentarsi sui temi cari ai Gruppi di Azione Locali ed alle Associazioni operanti in queste porzioni di Spazio Rurale!

Gli obiettivi che si raggiungeranno attraverso il coinvolgimento dei giovani nel programma di Servizio Civile Universale "Erasmus dell'Appennino" sono molteplici, tutti fondamentalmente riconducibili all'agenda 2030 e individuano il percorso di acquisizione di competenze quale cardine per la ridefinizione delle nuove frontiere dello sviluppo locale: fornire un'educazione di qualità, equa ed inclusiva e un'opportunità di apprendimento per tutti; recuperare e valorizzare le piccole comunità con sviluppo di quelle rurali anche attraverso l'utilizzo degli strumenti dell'agricoltura sociale, sono solo alcuni dei target che si vogliono raggiungere. I Numeri in sintesi: 48 volontari complessivi, 12 mesi la durata del programma, 2 Progetti d'intervento 19 G.A.L. italiani coinvolti + 2 Associazioni territoriali per la prima volta insieme sul tema. Il GAL Alto Molise ha partecipato a due progetti attivando 2 giovani che faranno parte della struttura del GAL da aprile 2022.



## 4. MONITORAGGIO RISULTATI E CRONOPROGRAMMA

### 4.1 Monitoraggio degli indicatori e risultati raggiunti al 2021

Il GAL, nell'attuazione del PSL, ha attivato un sistema di monitoraggio che consente di monitorare la coerenza con i risultati attesi e gli output delle singole azioni.

Fabbisogno individuato n.1 : Supportare processi di sviluppo e innovazione di filiera di operatori economici (con particolare riferimento a quella lattiero-casearia) declinati prioritariamente sul piano della qualità, migliorando la competitività degli operatori economici per contribuire una produzione agroalimentare, stimolare la produttività e l'efficacia al fine di posizionarsi in segmenti interessanti di mercato; sostenere processi che favoriscano creazioni e mantenimento di posti di lavoro.

Azioni del PSL	Indicatori di risultato	Valore	Valori raggiunti al 2021	Indicatori di output	Valore	Valori raggiunti al 2021
19.2.5. Consolidamento, innovazione e sviluppo delle filiere tipiche locali.	n° nuovi segmenti di mercato raggiunti:	1	1	n° imprese sostenute: n° di PMA sostenuti:	4	4
	n° opportunità lavorative create:	2	1		4	4
	n° innovazioni implementate:	2	1			
19.2.6 Sostegno alle imprese per aumentare i servizi al turismo e alle filiere agricole e dell'artigianato per incrementare la multifunzionalità.	n° di posti di lavoro creati:	6	3	n° imprese sostenute:	18	12
	n° di servizi connessi ai prodotti attivati:	10	5			
19.2.7. Promozione di un programma sulla "educazione – il cibo sano, giusto e buono dell'ALTO MOLISE", rivolto ai consumatori delle aree di mercato regionali ed extra regionali.	n° di bambini e adolescenti coinvolti nelle attività educative:	300	da attivare	n° "programmi di educazione e di informazione" realizzati: n° di organismi pubblici e privati coinvolti:	1	da attivare
	n° di anziani coinvolti nelle attività educative:	200			12	
	n° di consumatori intercettati con il "piano":	20.000				

Fabbisogno individuato n.2: Creazione, miglioramento e ampliamento dei servizi di base locali per la popolazione dell'area GAL, mediante azioni volte a migliorare la qualità di vita dei comuni e l'attrattiva turistica di quest'ultimi. Promuovere le competenze digitali al di fuori dei circuiti d'insegnamento ufficiali, presso gli agricoltori, operatori economici, imprese rurali dell'area GAL.

Azioni del PSL	Indicatori di risultato	Valore	Valori raggiunti al 2021	Indicatori di output	Valore	Valori raggiunti al 2021
19.2.8 Implementazione e sostegno alla realizzazione di percorsi e itinerari naturalistici nell'ALTO MOLISE e facilitazione delle pratiche turistiche outdoor.	n° metri lineari di percorsi implementati, migliorati e segnalati:	25.000	20.000	n° di progetti realizzati: n° di organismi pubblici e privati coinvolti:	5	2
	n° metri lineari di percorsi nuovi realizzati:	12.000	15.000		28	18
19.2.9 Programma integrato di formazione ed educazione alla ospitalità responsabile e innovativa.	n° operatori turistici formati:	40	da attivare	n° di operatori del turismo responsabile partecipanti: n° ore medie/formazione educazione per partecipante: n° ore/formazione educazione totali:	45	da attivare
	n° "angeli dell'ospitalità dell'ALTO MOLISE" formati:	60			120	
					5.400	
19.2.10 Creazione e sviluppo delle "Cooperative di Comunità per l'ospitalità".	n° di posti di lavoro creati:	18	3	n° "Cooperative di Comunità" costituite: n° soci partecipanti alle "Cooperative di Comunità":	6	2
	n° loghi e marchi realizzati:	4	2		90	15
	n° operatori turistici coinvolti:	18	10			
19.2.11 "Outdoor education" - formazione finalizzata a	n° turisti e visitatori coinvolti nelle attività di			n° di partecipanti al programma di		



sostenere pratiche e competenze nel settore della fruizione ambientale dell'ALTO MOLISE.	apprendimento: n° di operatori turistici e imprese agricole del territorio coinvolte nell'attività di apprendimento:	80	da attivare	educazione previsti: n° di ore di formazione erogata:	120	da attivare
	incremento presenza turisti dopo 24 mesi dall'intervento	45		450		
		+12 %				

**Fabbisogno individuato n.3:** Incentivare la diversificazione dell'economia locale proteggendo e sviluppando eredità culturali e paesaggistiche. Valorizzare biodiversità naturali e agroalimentare. Promozione della qualità ecologica degli approvvigionamenti delle materie prime destinate alla trasformazione endogena, promuovendo una massiccia riconversione degli ordinamenti agricoli al regime biologico. Supportare e accompagnare pratiche che concorrano alla questione dei livelli di qualifica relativamente poco elevati nel settore agricolo, elemento che costituisce un ostacolo alla competitività e che può essere superato solo con azioni congiunte con il mondo della ricerca e con altri operatori innovativi. facilitare la diversificazione del settore agricolo, sostenendo le piccole attività imprenditoriali anche in settori di attività non agricoli, promuovendo l'accesso al mercato del lavoro da parte dei più giovani che possano garantire il ricambio generazionale.

Azioni del PSL	Indicatori di risultato	Valore	Valori raggiunti al 2021	Indicatori di output	Valore	Valori raggiunti al 2021
19.2.1. Protezione e valorizzazione delle "praterie naturali dell'ALTO MOLISE".	ettari di terreno sottoposti agli interventi dell'azione; ettari interessati dalla direttiva natura 2000:	300	da attivare	n° P.P.B. realizzati: n° Enti pubblici coinvolti: n° imprese agricole coinvolte:	3 7 9	da attivare
19.2.2. Sostegno a "Progetti Pilota" per la difesa e la valorizzazione della biodiversità locale.	Ettari di terreno sottoposti agli interventi n° ettari interessati dalla direttiva Natura 2000:	10 180		da attivare	n° "Progetti Pilota" realizzati: n° Enti pubblici coinvolti: n° Università e/o centri di ricerca coinvolti: n° imprese agricole coinvolte:	
19.2.4 Piano di gestione per la riduzione dei danni da fauna selvatica (cinghiali e lupi).	n° azioni di contenimento effettuate: n° interventi di controllo effettuati: n° di capi controllati sanitarmente e avviati sul mercato:	5 5 600 / anno	2 2 1100	n° "piani" mirati di gestione dei danni causati da animali selvatici: n° Enti pubblici o istituzioni scientifiche beneficiarie:	1 4	1 2

**Fabbisogno individuato n.4:** Sviluppo di utilizzazione efficace dell'energia nell'agricoltura e nella trasformazione agroalimentare attraverso investimenti più economici in termini di energia; promozione di una gestione rispettosa dell'ambiente; incentivare l'adozione di comportamenti ed utilizzo di pratiche per il risparmio e l'efficienza energetica e l'adattamento al cambiamento climatico da parte di operatori agricoli ed economici.

Azioni del PSL	Indicatori di risultato	Valore	Valori raggiunti al 2021	Indicatori di output	Valore	Valori raggiunti al 2021
19.2.3 "Cattedre ambulanti 2.0" - Formazione, accompagnamento e tutoraggio alle aziende agricole per migliorare le produzioni delle filiere zootecniche e BIO e le prestazioni energetiche in agricoltura.	n° di cittadini coinvolti e interessati alle attività di educazione e informazione: n° di stakeholders coinvolti: n° di addetti interessati dalle attività dimostrative e di informazioni:	2100 220 100	da attivare	n° di imprese interessate dalle attività dell'azione: n° di attività dimostrative e azioni di informazione attivate:	10 5	da attivare



## 4.2 Cronoprogramma e previsioni di chiusura

Il cronoprogramma da PSL ultimo approvato (settembre 2021) è il seguente:

Azioni / Sottom.	2017		2018		2019		2020		2021		2022		2023	
	sem2	sem1	sem2	sem1	sem2	sem1	sem2	sem1	sem2	sem1	sem2	sem1	sem2	
<b>Ambito tematico 1: Cura e tutela del paesaggio, dell'uso del suolo e della biodiversità (animale e vegetale)</b>														
Azione 19.2.1.														
Azione 19.2.2.														
Azione 19.2.3.														
Azione 19.2.4.														
<b>Ambito tematico 2: Sviluppo e innovazione delle filiere dei sistemi produttivi locali (agroalimentari, forestali, artigianali e manifatturieri e dei servizi)</b>														
Azione 19.2.5.														
Azione 19.2.6.														
Azione 19.2.7.														
<b>Ambito tematico 3: Turismo sostenibile</b>														
Azione 19.2.8.														
Azione 19.2.9.														
Azione 19.2.10.														
Azione 19.2.11														
Sottom. 19.4														

In considerazione delle attività in corso e delle azioni a gestione diretta che hanno preso avvio da poco, si prevede di chiudere tutte le attività del PSL a **DICEMBRE 2023** prorogando di un semestre rispetto a quanto previsto nel cronoprogramma sopra riportato.



## 5. ATTIVITA' DI ANIMAZIONE

### 5.1 Azioni e iniziative di animazione attivate

Le modalità di attuazione del piano di animazione viene perseguita con il rafforzamento dei servizi erogati tramite la piattaforma informatica (sito internet del GAL), sui social network (Facebook in particolare) e attraverso comunicati stampa. A dicembre 2019 è stato rinnovato il sito web del GAL in modo da avere una maggiore funzionalità ed una veste grafica completamente nuova con la possibilità, inoltre, di avere anche un doppio indirizzo .it e .org ed essere raggiunti così da un maggior numero di utenti. Le pagine restituiscono l'impegno del GAL sul territorio e la trasparenza dell'attività svolta.

### 5.2 Azioni e iniziative di animazione attivate

Le azioni sono state condizionate dalla emergenza sanitaria Covid19 che ha impedito, dagli inizi di marzo 2020, l'organizzazione di eventi e incontri pubblici costringendo a modificare le attività di animazione inizialmente previste. Nonostante questi impedimenti, è stata utilizzata la modalità web conference per organizzare incontri divulgativi e di sensibilizzazione territoriale, riscuotendo anche un forte successo in termini di numerosità di partecipanti.

Di seguito il riepilogo delle attività 2021:

Evento	Data	Luogo	Scopo dell'incontro e comunicazione
Pubblicazione di intervista	05/02/2021	Sito GAL Alto Molise	Intervista al Presidente del GAL Serena Di Nucci che parla del ruolo fondamentale delle donne imprenditrici che gestiscono e lavorano nelle aziende partner del Gruppo di Azione Locale Alto Molise <a href="https://www.galaltomolise.org/post/il-ruolo-delle-donne-imprenditrici-nell-alto-molise">https://www.galaltomolise.org/post/il-ruolo-delle-donne-imprenditrici-nell-alto-molise</a>
Pubblicazione di intervista	06/02/2021	Sito GAL Alto Molise	Intervista al direttore Mario Di Lorenzo centrata sullo sviluppo turistico attraverso il coinvolgimento attivo, partecipe e costruttivo di aziende e sistemi produttivi locali. <a href="https://www.galaltomolise.org/post/gal-alto-molise-e-sviluppo-turistico">https://www.galaltomolise.org/post/gal-alto-molise-e-sviluppo-turistico</a>
Pubblicazione e riproposizione di un servizio televisivo su una azione del GAL	28/05/2021	Sito GAL Alto Molise	<a href="https://www.galaltomolise.org/post/da-minaccia-a-opportunit%C3%A0-il-gal-alto-molise-sostiene-la-filiera-della-carne-da-fauna-selvatica">https://www.galaltomolise.org/post/da-minaccia-a-opportunit%C3%A0-il-gal-alto-molise-sostiene-la-filiera-della-carne-da-fauna-selvatica</a> Servizio di RAI 3 Molise sul bando del Gal che ha messo insieme agricoltori - finanziando le recinzioni dei loro terreni - cacciatori e produttori: quella del cinghiale e della selvaggina può diventare una filiera economica della regione <a href="https://www.rainews.it/tgr/molise/video/2021/05/mol-bando-gal-alto-molise-filiera-cinghiale-roccasicura-capracotta-mattatoio-agricoltori-cacciatori-comuni-741ac7c2-2039-412e-b050-223737771a9b.html?wt_mc=2.www.wzp.tgrmolise_ContentItem-741ac7c2-2039-412e-b050-223737771a9b.&amp;wt&amp;fbclid=IwAR04PBLD728uQSg_x8WD2_Ay mx3tdnkIK_Rc63ZopHkV_oCpTcPN_0-DO64">https://www.rainews.it/tgr/molise/video/2021/05/mol-bando-gal-alto-molise-filiera-cinghiale-roccasicura-capracotta-mattatoio-agricoltori-cacciatori-comuni-741ac7c2-2039-412e-b050-223737771a9b.html?wt_mc=2.www.wzp.tgrmolise_ContentItem-741ac7c2-2039-412e-b050-223737771a9b.&amp;wt&amp;fbclid=IwAR04PBLD728uQSg_x8WD2_Ay mx3tdnkIK_Rc63ZopHkV_oCpTcPN_0-DO64</a>
Pubblicazione informazione su Incontro divulgativo	04/06/2021	Sito GAL Alto Molise	Divulgazione dell'incontro "Prati pascoli come elemento di gestione sostenibile del territorio" organizzato nell'ambito della comunità di apprendimento per il progetto ClimActive 2050 e del Laboratorio Impronta Ecologica #ForumLeader2021 <a href="https://www.galaltomolise.org/post/laboratorio-impronta-ecologica-gestione-dei-prati-pascoli-e-strategie-per-la-biodiversit%C3%A0">https://www.galaltomolise.org/post/laboratorio-impronta-ecologica-gestione-dei-prati-pascoli-e-strategie-per-la-biodiversit%C3%A0</a>
Incontro divulgativo	06/08/2021	Agnone Sede operativa GAL	Incontro tecnico-operativo per illustrare l'attuazione e la rendicontazione dei progetti finanziati con i bandi del PSL "Territori della Biodiversità e dei Sapori" <a href="https://www.galaltomolise.org/files/ugd/248095_90cb45f1fa00">https://www.galaltomolise.org/files/ugd/248095_90cb45f1fa00</a>

			<a href="https://www.galaltomolise.org/47e0bfce956a25e8eb1d.pdf">47e0bfce956a25e8eb1d.pdf</a>
Publicazione di documento tecnico	09/08/2021	Sito GAL Alto Molise	Al fine di procedere ad una corretta attività di rendicontazione degli interventi cofinanziati nell'ambito del PSL "Territori della Biodiversità e dei Sapori" nella sezione <b>Avvisi e Bandi</b> - sono state pubblicate le informazioni per la rendicontazione con la relativa documentazione scaricabile <a href="https://www.galaltomolise.org/attuazione">https://www.galaltomolise.org/attuazione</a>
Presentazione del nuovo logo dell'Alto Molise	12/10/2021	Agnone Teatro comunale	Presso il Teatro Italo Argentino di Agnone è stato presentato il nuovo <b>logo dell'Alto Molise</b> . <i>Andrea Gavotto</i> e <i>Alberto Baccari</i> sono i professionisti e gli artisti che hanno curato la realizzazione del " <b>marchio</b> " Alto Molise. Il video completo della presentazione è disponibile all'indirizzo web <a href="https://www.youtube.com/watch?v=TBvAFfWRe3c&amp;ab_channel=GALALTO MOLISE">https://www.youtube.com/watch?v=TBvAFfWRe3c&amp;ab_channel=GALALTO MOLISE</a>
Publicazione avviso	12/11/2021	Sito GAL Alto Molise	Publicazione di due avvisi finalizzati a raccogliere progetti pubblici e privati dal territorio per la candidatura del progetto pilota del Patto territoriale Trigno Sinello <a href="https://www.galaltomolise.org/post/preselezione-degli-interventi-pubblici-e-privati-volti-alla-predisposizione-del-progetto-pilota">https://www.galaltomolise.org/post/preselezione-degli-interventi-pubblici-e-privati-volti-alla-predisposizione-del-progetto-pilota</a>
Publicazione Regolamento	29/12/2021	Sito GAL Alto Molise	Publicazione del Regolamento di utilizzo e del il modello di domanda per la richiesta all'utilizzo e il manuale d'uso del logo dell'Alto Molise. <a href="https://www.galaltomolise.org/post/pubblicato-il-regolamento-per-l-utilizzo-del-marchio-alto-molise">https://www.galaltomolise.org/post/pubblicato-il-regolamento-per-l-utilizzo-del-marchio-alto-molise</a>

Tutta la struttura del GAL ha colto le opportunità, collaborazioni e sollecitazioni pervenute dal territorio, dalle istituzioni e dai principali stakeholder che hanno un ruolo rilevante nello sviluppo sostenibile del territorio, in tale ottica si è partecipato in maniera attiva agli incontri, principalmente virtuali, organizzati da altri livelli istituzionali di governo, dal mondo della ricerca e dalle associazioni organizzate per lo sviluppo.

### 5.3 Marchio collettivo "Alto Molise"

Per volontà del CdA del GAL, Verbale n.47 del 24 giugno 2021, è stato deciso di avviare un intervento che permetta la realizzazione di una segnaletica integrata per il turismo utilizzando un marchio collettivo dell'Alto Molise, realizzato e registrato direttamente dal GAL, a dicembre 2021 presso la CCIAA di Campobasso, per la sua commercializzazione e promozione.

Il marchio nasce con l'obiettivo di promuovere l'immagine dell'Alto Molise nel mondo, realizzando un sistema di identità visiva che diventi nel tempo un brand riconosciuto. Deve rappresentare un valore economico e commerciale, portando risorse per la valorizzazione del turismo, dell'artigianato, delle produzioni agroalimentari e industriali, del patrimonio archeologico e culturale del territorio.

Con la seconda edizione del Bando Azione 19.2.8, rivolto agli Enti pubblici, si intende sostenere interventi di valorizzazione del marchio collettivo Alto Molise.



## 6. ASPETTI RELATIVI ALLA GESTIONE DEL GAL

### 6.1 Attività del Consiglio di Amministrazione

Nel corso del 2021, il Consiglio è stato convocato per adottare provvedimenti in ordine alla gestione della Società e alla attuazione del PSL e di altre iniziative avviate dal GAL. Di seguito il riepilogo.

N.	Data	Punti all'Ordine del Giorno
40	14/01/21	<ul style="list-style-type: none"> <li>• Lettura e approvazione del verbale della precedente riunione;</li> <li>• Istruttoria bandi GAL: adempimenti; Esiti selezione personale supporto istruttoria bandi;</li> <li>• Convocazione assemblea dei soci;</li> <li>• Supporto ai Comuni bandi Fondo alle imprese: adempimenti;</li> <li>• Varie ed eventuali.</li> </ul>
41	01/02/21	<ul style="list-style-type: none"> <li>• Lettura e approvazione del verbale della precedente riunione;</li> <li>• Bando 19.2.5: presa d'atto delle risultanze dell'attività istruttoria;</li> <li>• Erasmus dell'Appennino SCU: adempimenti;</li> <li>• Protocollo di intesa GAL-Università: approvazione.</li> <li>• Varie ed eventuali</li> </ul>
42	12/03/21	<ul style="list-style-type: none"> <li>• Lettura e approvazione del verbale della precedente riunione;</li> <li>• Bando 19.2.5: presa d'atto della graduatoria definitiva e approvazione dello schema di determinazione di concessione del contributo;</li> <li>• Bando 19.2.6: presa d'atto delle risultanze dell'attività istruttoria;</li> <li>• Varie ed eventuali</li> </ul>
43	19/03/21	<ul style="list-style-type: none"> <li>• Comunicazioni del Presidente;</li> <li>• Lettura e approvazione del verbale della precedente riunione;</li> <li>• Stato di attuazione del PSL;</li> <li>• Convocazione Assemblea dei Soci;</li> <li>• Varie ed eventuali</li> </ul>
44	23/04/21	<ul style="list-style-type: none"> <li>• Comunicazioni del Presidente;</li> <li>• Lettura e approvazione del verbale della precedente riunione;</li> <li>• Bando 19.2.6: presa d'atto della graduatoria definitiva e approvazione dello schema di determinazione di concessione del contributo;</li> <li>• Bando 19.2.4: presa d'atto delle risultanze dell'attività istruttoria;</li> <li>• Bando 19.2.10: presa d'atto delle risultanze dell'attività istruttoria;</li> <li>• Approvazione del bilancio al 31/12/2020 e convocazione Assemblea dei Soci;</li> <li>• Varie ed eventuali</li> </ul>
45	03/05/21	<ul style="list-style-type: none"> <li>• Comunicazioni del Presidente;</li> <li>• Lettura e approvazione del verbale della precedente riunione;</li> <li>• Bando 19.2.8: presa d'atto delle risultanze dell'attività istruttoria;</li> <li>• Varie ed eventuali</li> </ul>
46	14/05/21	<ul style="list-style-type: none"> <li>• Comunicazioni del Presidente;</li> <li>• Lettura e approvazione del verbale della precedente riunione;</li> <li>• Bandi 19.2.4 – 19.2.8 – 19.2.10: presa d'atto della graduatoria definitiva e approvazione dello schema di determinazione di concessione del contributo;</li> <li>• Varie ed eventuali</li> </ul>
47	22/06/21	<ul style="list-style-type: none"> <li>• Comunicazioni del Presidente;</li> <li>• Lettura e approvazione del verbale della precedente riunione;</li> <li>• Bando azione 19.2.6: revoca contributo per domanda di rinuncia;</li> <li>• Adeguamento piano di gestione e animazione PSL;</li> <li>• Selezione di figure professionali su "Attività di comunicazione e grafica":</li> <li>• definizione dei criteri di valutazione;</li> <li>• Proroghe contrattuali;</li> </ul>

		<ul style="list-style-type: none"> <li>• Varie ed eventuali</li> </ul>
48	23/08/21	<ul style="list-style-type: none"> <li>• Lettura e approvazione del verbale della precedente riunione;</li> <li>• Comunicazioni del Presidente;</li> <li>• Dimissioni Consigliere Nadia Falasca: presa d'atto e provvedimenti conseguenziali;</li> <li>• Bando azione 19.2.5: revoca contributo per domanda di rinuncia;</li> <li>• Esiti della selezione per "Attività di comunicazione e grafica" e "Consulenza specialistica per manutenzione e gestione sito web e attrezzature informatiche presso la sede del GAL" – presa d'atto;</li> <li>• Selezione figura professionale "Addetto all'attività di front office per l'informazione e l'attuazione del PSL" – individuazione procedura di selezione e definizione dei criteri di valutazione;</li> <li>• Varie ed eventuali.</li> </ul>
49	27/08/21	<ul style="list-style-type: none"> <li>• Lettura e approvazione del verbale della precedente riunione;</li> <li>• Comunicazioni del Presidente;</li> <li>• Esiti della selezione per "Addetto all'attività di front office per l'informazione e l'attuazione del PSL" – presa d'atto;</li> <li>• Varie ed eventuali</li> </ul>
50	06/10/21	<ul style="list-style-type: none"> <li>• Lettura e approvazione del verbale della precedente riunione;</li> <li>• Comunicazioni del Presidente;</li> <li>• Bando pubblico Azione 19.2.6: presa d'atto graduatoria definitiva per intervenuta rinuncia ed economie rinvenienti;</li> <li>• Approvazione II edizione bandi pubblici azioni 19.2.6, 19.2.8 e 19.2.10;</li> <li>• Bando MISE progetti pilota "Patti territoriali": richiesta supporto tecnico dalla Soc. Cons. del Patto Territoriale Trigno-Sinello;</li> <li>• Progetto "Giovani per l'Appennino": approvazione Convenzione Quadro;</li> <li>• Varie ed eventuali</li> </ul>
51	13/12/21	<ul style="list-style-type: none"> <li>• Lettura e approvazione del verbale della precedente riunione;</li> <li>• Comunicazioni del Presidente;</li> <li>• Marchio "Alto Molise": approvazione Regolamento di utilizzo e adempimenti per la registrazione;</li> <li>• Bando Azione 19.2.8 del PSL: eventuali provvedimenti in relazione alla registrazione del Marchio "Alto Molise".</li> </ul>

## 6.2 Conflitti di interesse

Il GAL Alto Molise, dovendo attenersi alle normative vigenti in materia di conflitto di interesse e in ottemperanza di quanto stabilito dal Disciplinare di concessione relativo alla Misura 19 – Sottomisure 19.2 e 19.4, ha predisposto un Regolamento, approvato dal CdA del 01.03.2019, Verbale n. 17, con lo scopo di dotare il GAL di uno strumento operativo volto a consentire la prevenzione, l'individuazione e la gestione delle possibili situazioni di conflitto di interesse che dovessero insorgere nello svolgimento dell'attività di attuazione del PSL. Le disposizioni in esso contenute vanno ad integrare e specificare le norme in materia di conflitto di interessi già previste dal Regolamento Interno del GAL, approvato dall'Assemblea dei Soci nella seduta del 03.11.2016. Per il 2021 è stato predisposto il Report che il Consiglio di Amministrazione ha recepito nella seduta del 23/03/2022.

## 6.3 Pubblicità e trasparenza

Il GAL si è dotato di una specifica sezione denominata "Trasparenza" nella quale vi sono 3 sottosezioni "Personale", "Bilanci GAL" e "Bandi di gara e contratti", in quest'ultima sono riportati gli adempimenti di cui all'art.1, comma 32, della legge 190/2012.

Nella sezione "Personale" sono riportate le figure professionali coinvolte nelle attività del GAL.

## 7. PROPOSTA PER I FONDI DELLA TRANSIZIONE 2021-2022

### 7.1 Proposta operativa del GAL Alto Molise

L'Unione Europea ha approvato il Regolamento (UE) 2020/2220 ("Regolamento di estensione della programmazione corrente e di transizione verso in periodo di programmazione 2023-2027") con il quale ha appunto disposto l'estensione, anche per le annualità finanziarie 2021 e 2022, della normativa vigente per lo sviluppo rurale nell'ambito della PAC. Tale regolamento, modificando il regolamento (UE) 2013/1305 sullo sviluppo rurale, ha dotato di risorse aggiuntive il relativo fondo FEASR.

Il 17 giugno 2021 il Consiglio dei Ministri, su proposta del Ministro delle politiche agricole alimentari e forestali, ha approvato, con deliberazione motivata a norma dell'articolo 3, comma 3, del decreto legislativo 28 agosto 1997, n. 281, il riparto, su base regionale, del Fondo europeo agricolo per lo sviluppo rurale (FEASR), relativo agli anni 2021 e 2022.

Secondo la fonte sotto specificata, la Regione Molise ha individuato il riparto finanziario per Misura secondo il quadro seguente:

MISURE	2A	2B	P4	3A	3B	5A	5B	5C	5D	5E	6A	6B	6C	AT	113	FEASR	Spesa pubblica
M10	-	-	-	-	100,0%	-	-	-	-	-	-	-	-	-	-	6.240.000,00	13.000.000,00
M11	-	-	-	-	100,0%	-	-	-	-	-	-	-	-	-	-	4.080.000,00	8.500.000,00
M113	-	-	-	-	-	-	-	-	-	-	-	-	-	-	100,0%	288.000,34	600.000,71
M13	-	-	-	-	100,0%	-	-	-	-	-	-	-	-	-	-	7.680.000,00	16.000.000,00
M19	-	-	-	-	-	-	-	-	-	-	-	100,0%	-	-	-	2.160.000,00	4.500.000,00
M20	-	-	-	-	-	-	-	-	-	-	-	-	-	100,0%	-	1.176.000,00	2.450.000,00
M3	-	-	-	-	-	-	-	-	-	-	-	-	-	-	-	336.000,00	700.000,00
M4	71,9%	-	20,9%	-	7,2%	-	-	-	-	-	-	-	-	-	-	6.672.000,00	13.900.000,00
M6	35,7%	46,4%	-	-	-	-	-	-	-	-	17,9%	-	-	-	-	1.344.000,00	2.800.000,00
M8	-	-	-	-	100,0%	-	-	-	-	0,0%	-	-	-	-	-	626.327,58	1.304.849,13
<b>Totale</b>																<b>30.602.327,92</b>	<b>63.754.849,83</b>

Fonte: SFC2014 (servizio di scambio dati della CE)

Per la Misura 19, a seguito di confronto con la Regione, si intende proporre una azione specifica su un tema molto importante per l'Alto Molise quale la gestione dei boschi e delle foreste. Tema non trattato dal GAL nel PSL in corso.

Un primo lavoro tecnico è stato già condotto con esperti locali. L'analisi SWOT restituisce quanto di seguito:

#### Punti di Forza (Strengths)

- Presenza della Riserva Man and Biosphere UNESCO "Collemeluccio – Monte di Mezzo – Alto Molise".
- Significativa presenza di aree forestali protette e Siti della Rete Natura 2000.
- Costante aumento della superficie forestale regionale in linea con il trend nazionale.
- Crescente tendenza alla gestione forestale pianificata.
- Elevata diversità paesaggistica e territoriale e diversificata presenza di habitat, fauna e flora.
- Il bosco è un ecosistema che fornisce servizi e beni per la collettività: protezione suolo, conservazione risorse idriche.
- L'importanza dei prodotti forestali nelle attività connesse al mantenimento di tradizionali attività ma soprattutto allo sviluppo di importanti settori economici innovativi (costruzioni, pannelli, energia, commercio).
- Significatività dei servizi eco sistemici prodotti dal bosco.
- Significativa importanza economica dei prodotti forestali non legnosi (tartufo)



### Punti di debolezza (Weaknesses)

- Scarsa propensione all'associazionismo locale (sia tra Enti che tra privati) e dunque difficoltà nell'intraprendere una potenziale gestione agro-silvo-pastorale associata.
- Frammentazione delle proprietà forestali e ridotta dimensione aziendale, specialmente nella parte privata.
- Scarsa presenza di imprese operanti nel settore forestale.
- Scarso ricambio generazionale.
- Insufficiente rete viaria in termini quantitativi, qualitativi e di struttura di rete.
- Scarsità di informazioni sul mercato e difficoltà di accesso alle informazioni disponibili per una adeguata rappresentatività del settore forestale.
- Scarsa integrazione verticale ed orizzontale tra le imprese che operano nelle filiere forestali.
- Carenze formative di tipo tecnico e gestionale per addetti, operatori e proprietari.
- Difficoltà a remunerare i servizi non monetari offerti dalle risorse forestali specialmente per quanto attiene alle esternalità ecosistemiche non strettamente legate alla vendita della materia prima legnosa.
- Inadeguato parco macchine delle imprese e segherie soprattutto per il fatto che trattasi di un parco macchine obsoleto.
- La difficoltà di accesso al bosco, la difficile meccanizzazione delle operazioni selvicolturali e l'estrema parcellizzazione della domanda e offerta dei prodotti forestali sono fattori che possono essere causa della bassa produttività delle foreste italiane rispetto allo scenario europeo (Rif DGR 2734/2012).
- Mancata valorizzazione dei servizi ecosistemici generati dalle foreste.

### Opportunità (Opportunities)

- PNRR – linea di finanziamento per le green community;
- Valorizzazione dei servizi ecosistemici (es. capacità di sequestro e stoccaggio della CO<sub>2</sub>, mitigazione del rischio idrogeologico, valore paesaggistico, ecc...) prodotti dalle risorse forestali, con studi circa la possibilità di remunerare la produzione di tali servizi ecosistemici;
- Certificazione forestale, dalla gestione forestale sostenibile fino alla qualità tecnologica delle essenze legnose presenti; (Qual è il reale valore aggiunto della certificazione forestale?)
- Implementazione di un marchio territoriale di provenienza del legname, sulla scorta dell'esperienza della certificazione della provenienza delle carni di selvaggina (misura 19.2.4);
- Implementazione di un sistema di gestione forestale comune per il territorio del GAL Alto Molise.
- Promozione della gestione forestale sostenibile attraverso la gestione attiva delle risorse forestali.
- Riconoscimento del ruolo strategico delle foreste nella sicurezza idrogeologica, nel contenimento del rischio/tasso di desertificazione prevenzione e/o mitigazione degli eventi climatici estremi.
- Tutela degli ecosistemi forestali per la conservazione del loro valore produttivo, paesaggistico, culturale, naturalistico, ricreativo e in termini di biodiversità e di valorizzazione del tessuto urbano.
- Recupero di zone forestali degradate e/o abbandonate specialmente in montagna e contestuale contenimento dello sviluppo del bosco in montagna anche ai fini di una maggiore diversità del paesaggio e degli ecosistemi correlati.
- Avvio e potenziamento di sistemi e strumenti di gestione e utilizzazione collettiva e/o consortile.
- Ammodernamento delle dotazioni strutturali ed infrastrutturali per le utilizzazioni forestali.
- Attivazione delle iniziative di formazione ed aggiornamento tecnico, nonché amministrativo rivolte al sistema delle imprese di utilizzazione, ai proprietari forestali e ai diversi soggetti attivi nelle filiere.



- Sviluppo delle attività che costituiscono motivo di occupazione e dei prodotti forestali a sostegno delle attività connesse ad importanti settori economici quali ad esempio le costruzioni, l'energia, e il commercio di assortimenti particolari o della tradizione locale.
- Aumento della produzione e consumo di biomasse (materiale ligneo-cellulosico) per uso energetico.
- Creazione e sviluppo di filiere corte basate su risorse locali, anche attraverso l'azione complementare di diverse politiche di sviluppo.
- Stimolare l'importanza della materia legno come stock di carbonio anche nei prodotti legnosi mediante la valorizzazione del legname da opera tramite una corretta gestione forestale, una adeguata differenziazione dell'offerta e la ulteriore diffusione e stimolo della certificazione forestale della gestione forestale sostenibile e dei prodotti derivati.

#### Minacce (Threats)

- Perdita di valore commerciale delle produzioni legnose e conseguente scarsa redditività delle normali prassi di gestione forestale;
- Mancato adeguamento dei prelievi legnosi conseguenti all'aumento delle provvigioni legnose e dei relativi incrementi produttivi.
- Tendenza a concentrare la ripresa selvicolturale nelle sole zone ben servite dalla viabilità silvopastorale e mancata attivazione di una selvicoltura diffusa.
- Aumento della superficie priva di gestione e relativi problemi ecologici (invecchiamento, aumento rischio incendi, dissesto idrogeologico e fitopatologie, ecc).
- Perdita di maestranze qualificate locali e conoscenze tradizionali
- Radicamento nelle popolazioni urbane di una visione statica degli ecosistemi forestali con conseguente difficoltà a comprendere l'importanza e la necessità dell'intervento dell'uomo, per gestire, conservare o ripristinare l'efficienza funzionale delle foreste.
- Impoverimento di diversità biologica e di paesaggio conseguente all'abbandono della attività agricole di montagna e conseguente invasione del bosco a scapito di cenosi e ambienti aperti o infraperti.
- Abbandono delle attività silvopastorali anche in relazione alla scarsa redditività delle foreste e conseguente modifica dei paesaggi montani non più soggetti alle tutele connesse alla presenza attiva dell'uomo sul territorio.
- Spopolamento.

#### Esperienze di Gestione forestale di altri GAL

##### GAL L'Altra Romagna:

- Azione specifica A.1.3.1 "Processi di certificazione del Patrimonio Forestale Pubblico" Beneficiari delle domande sono gli Enti pubblici proprietari o gestori del patrimonio forestale. Le risorse a disposizione ammontano a 120mila euro con un contributo pari al 100% della spesa ammissibile;
- Azione specifica A.1.3.2 "Processi di certificazione della gestione del bosco: l'innovazione nella valorizzazione del patrimonio forestale locale".

##### GAL Valli di Lanzo, Ceronda e Casternone:

- sostenere la creazione di alleanze tra proprietari dei fondi agricoli e forestali per riportare ad una gestione attiva le zone boscate (16.2.1);
- sostenere la collaborazione tra Comuni e Imprese forestali per redigere sia contratti di gestione dei boschi, sia contratti pluriennali di approvvigionamento (16.6.1);
- fornire alle imprese macchine e attrezzature per migliorare le attività di esbosco, allestimento, prima lavorazione del legno, cippatura e trasporto (rimorchi, container specializzati) (8.6.1);
- dotare di impianti a biomassa due o più edifici pubblici a vasta utenza (come ad esempio asili, scuole, ospizi, ambulatori, ecc.) (7.2.11);

- sostenere la creazione di nuova impresa (6.2.1) in grado di gestire chiavi in mano gli impianti con la vendita di calore, nella prospettiva di diffondere piccole centrali a biomassa ad uso domestico o condominiale.

GAL Valli Savonesi

- Tipologia di Intervento 6.2.54 –Aiuto all’avvio di Consorzio Forestale;
- Tipologia di Intervento 8.5.55- Redazione del Piano di assestamento o Piano di Gestione.

Prima ipotesi di attività

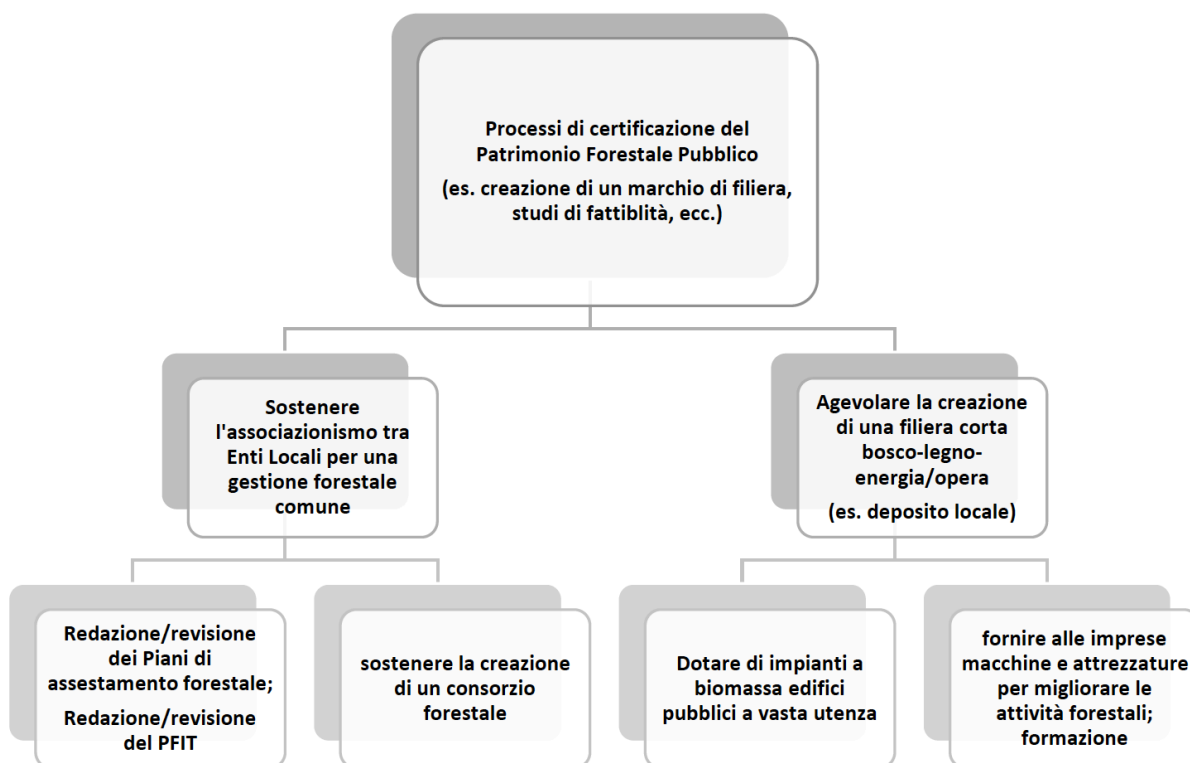

Prima di elaborare una proposta definitiva da presentare in Regione, sarà avviato un confronto partenariale con gli stakeholders dell’Alto Molise ai fini del perfezionamento dell’azione da candidare.

## 8. VALUTAZIONE DEL PSL

In attuazione del Regolamento 1303 Art. 34 (paragrafo 3, lettera g) tra i compiti dei Gruppi di Azione Locale CLLD ricorre l'obbligo di verificare l'attuazione della strategia di sviluppo locale di tipo partecipativo e delle operazioni finanziate e condurre attività di valutazione specifiche legate a tale strategia; in tale ottica il GAL Alto Molise ha inteso intraprendere un percorso formativo partecipando con una propria unità di personale al Master in Valutazione delle Strategie di Sviluppo Locale incentrato su elementi di capacity building necessari per gestire efficacemente il monitoraggio e la valutazione delle strategie di sviluppo locale e sviluppare i relativi strumenti, così come richiesto dalle politiche dell'UE che hanno introdotto il Community-Led Local Development (CLLD) come nuovo strumento a supporto dello sviluppo locale nel ciclo di programmazione 2014-2020, tale percorso formativo si è tenuto da novembre 2018 a marzo 2019 presso PIN S.c.r.l. – Servizi didattici e scientifici per l'Università di Firenze, Prato.

Il GAL ha predisposto un primo Piano di Valutazione che è allegato al presente Rapporto all'**Allegato A**).



### Allegato 1) – Soci e titolari di diritti su azioni e quote

N	SOCI E TITOLARI DI DIRITTI	Privato / Pubblico	N	SOCI E TITOLARI DI DIRITTI	Privato / Pubblico
1	A.P.S. INTRAMONTES	Privato	82	IONATA MARIA ASSUNTINA DILIA	Privato
2	AGRICOLA FORLIVESE S.R.L.	Privato	83	ISTITUTO ZOOPROFILATTICO SPERIMENTALE DELL'ABRUZZO E DEL MOLISE 'G. CAPORALE'	Pubblico
3	ANTONELLI MARIA LUISA	Privato	84	LA BOTTEGA DEGLI ANGELI GOLOSI DI TONTI SONIA & C. SOCIETA' IN ACCOMANDITA SEMPLICE	Privato
4	ARTIGIANATO ARTISTICO CAV. FILIPPO D'ALOISE DI FRANCESCO D'ALOISE & CO. S.N.C.	Privato	85	LA FUCINA S.N.C. DI SCACCO ANGELO & C.	Privato
5	ASD CAROVILLI	Privato	86	LA MERIDIANA S.A.S. DI LOREDANA MATTIACCIO & C.	Privato
6	ASS. ACLI TERRA ISERNIA	Privato	87	LA VOLPE SOCIETA' IN NOME COLLETTIVO DI VASSOLO ERNESTA E GIUSEPPINA	Privato
7	ASS. LE ROTAIE - MOLISE	Privato	88	LABBATE GERMANO	Privato
8	ASS. TURISTICA PRO LOCO "G. CALDORA" CASTEL DEL GIUDICE	Privato	89	LABBATE MAZZIOTTA DOLCIARIA SRL	Privato
9	ASS. TURISTICA PRO LOCO AGNONE	Privato	90	LALLI ANTONIO	Privato
10	ASS. TURISTICA PRO LOCO PESCOPENNATARO	Privato	91	LALLI LUCA	Privato
11	ASSOCIAZIONE AGNONEX	Privato	92	LE SERRE DI MASTROSTEFANO ANTONIO & C. SOCIETA' IN NOME COLLETTIVO	Privato
12	ASSOCIAZIONE ALLA SCOPERTA DEL MOLISE	Privato	93	LITTERIO ANTONIO	Privato
13	ASSOCIAZIONE CENTRO STUDI ALTO MOLISE	Privato	94	LOMBARDI DANIELE	Privato
14	ASSOCIAZIONE TARTUFAI SANPIETRESI	Privato	95	LOMBARDI DOMENICO	Privato
15	ASSOCIAZIONE VIVERE CON CURA	Privato	96	MACELLERIA DA PIETRO DI TEMPESTA VINCENZINA E C. - SOCIETA' IN NOME COLLETTIVO	Privato
16	ATHENIS SOCIETA' A RESPONSABILITA' LIMITATA SEMPLIFICATA	Privato	97	MACIOCIA ALESSANDRO	Privato
17	AZIENDA AGRICOLA RIO VERDE SRLS	Privato	98	MAP CONSULTING SOCIETA' A RESPONSABILITA' LIMITATA SEMPLIFICATA	Privato
18	AZIENDA AGRICOLA SAN QUIRICO DI ANGELA RICARD	Privato	99	MARCOVECCHIO GELSOMINA	Privato
19	BATTISTA GIOVANNI	Privato	100	MARCOVECCHIO MINA	Privato
20	BENIAMINO GIUSEPPE	Privato	101	MARCOVECCHIO NICOLA	Privato
21	BERARDI GIANGUIDO	Privato	102	MARINELLI MARCO	Privato
22	BOVIANUM VETUS DI MASSARO ANGIOLINO E C. SOCIETA' IN NOME COLLETTIVO	Privato	103	MARINELLI PONTIFICIA FONDERIA DI CAMPANE DI MARINELLI PASQUALE E MARINELLI ARMANDO SNC	Privato
23	BRUNETTI ROSARIA	Privato	104	MARTELLA SABRINA	Privato
24	BUCCIVOICE S.R.L.	Privato	105	MASCIOTRA ANTONINA	Privato
25	CACCIAVILLANI MARCO	Privato	106	MASCIOTRA ARMANDO	Privato
26	CALDARARO NICO	Privato	107	MASCIOTRA FIORINA	Privato



27	CAMALA DI BRUNELLA SCIULLI E C. S.N.C.	Privato	108	MASCIOTRA LUCIA	Privato
28	CAPECI MARIA MERCEDE	Privato	109	MASTRONARDI DOMENICO	Privato
29	CASCIANO CRISTIAN	Privato	110	MASTRONARDI VINCENZO	Privato
30	CASEIFICIO ANTENUCCI MARIO S.N.C. DI ANTENUCCI MAURO, WALTER E PIERGIORGIO	Privato	111	MILANO CARLO	Privato
31	CASEIFICIO DI NUCCI ANTONIO DI DI NUCCI FRANCO	Privato	112	MOLISE VACANZE S.R.L.	Privato
32	CASEIFICIO S. STEFANO DI ROBERTO D'ANDREA E C. S.N.C.	Privato	113	ONESA - S.R.L.	Privato
33	CENCI IVAN	Privato	114	ORLANDO ANTONINO	Privato
34	CINOCCA ANDREA	Privato	115	OSTELLO TERRA DI MEZZO	Privato
35	CIRCOLO LEGAMBIENTE E. CAVALIERE - CASTEL DEL GIUDICE	Privato	116	PADULA ALBERTO	Privato
36	CIRULLI ANDREA	Privato	117	PAGLIONE GIUSEPPE	Privato
37	COLOMBO ALESSANDRO	Privato	118	PAGLIONE MASSIMO	Privato
38	COMUNE DI AGNONE	Pubblico	119	PALLOTTA BRUNO	Privato
39	COMUNE DI BELMONTE DEL SANNIO	Pubblico	120	PALLOTTA ONORINA	Privato
40	COMUNE DI CAPRACOTTA	Pubblico	121	PALUMBA' DI GIULIANO CESARE E C. - SOCIETA' IN NOME COLLETTIVO	Privato
41	COMUNE DI CAROVILLI	Pubblico	122	PANIFICIO - PASTICCERIA ALTO MOLISE DI DI LULLO GIULIANO & SNC	Privato
42	COMUNE DI CASTEL DEL GIUDICE	Pubblico	123	PANNUNZIO PASQUALE	Privato
43	COMUNE DI CASTEL VERRINO	Pubblico	124	PATETE LEANDRO	Privato
44	COMUNE DI CHIAUCI	Pubblico	125	PATRIARCA ECOGREEN - SOCIETA' COOPERATIVA AGRICOLA FORESTALE	Privato
45	COMUNE DI CIVITANOVA DEL SANNIO	Pubblico	126	PICCHIO VERDE S.R.L.	Privato
46	COMUNE DI FORLI' DEL SANNIO	Pubblico	127	PORRONE MARIO	Privato
47	COMUNE DI PESCOLANCIANO	Pubblico	128	PRO LOCO CAPRACOTTA	Privato
48	COMUNE DI PESCOPIENNATARO	Pubblico	129	PRO LOCO CHIAUCI	Privato
49	COMUNE DI PIETRABBONDANTE	Pubblico	130	PRO LOCO ROCCOLANA	Privato
50	COMUNE DI POGGIO SANNITA	Pubblico	131	PRO LOCO SAN PIETRO AVELLANA	Privato
51	COMUNE DI RIONERO SANNITICO	Pubblico	132	PRO LOCO SANT'ANGELO DEL PESCO	Privato
52	COMUNE DI ROCCASICURA	Pubblico	133	RICCI ALBERTO	Privato
53	COMUNE DI SAN PIETRO AVELLANA	Pubblico	134	ROSSI GIOCONDINO	Privato
54	COMUNE DI SANT'ANGELO DEL PESCO	Pubblico	135	ROTOLO GIOVANNI	Privato
55	COMUNE DI VASTOGIRARDI	Pubblico	136	SABELLI FABIO	Privato
56	COOPERATIVA ALLEVATORI AGNONE - SOCIETA' COOPERATIVA AGRICOLA	Privato	137	SABELLI ROBERTA	Privato
57	COOPERATIVA LA SORGENTE - COOPERATIVA A MUTUALITA' PREVALENTE	Privato	138	SAN CATALDO DI BATTISTA FABIO E PORRONE GIULIANO SOCIETA' IN NOME COLLETTIVO	Privato
58	D'ARCANGELO CONCETTINA	Privato	139	SAN MICHELE SOCIETA' COOPERATIVA	Privato
59	DE SIMONE MARIA CRISTINA	Privato	140	SANGRO OUTDOOR EXPERIENCE DI VACCARI GIUSEPPE	Privato



60	DEL CASTELLO OTTORINO	Privato	141	SCARPITTI MARIO	Privato
61	DI MENNA ANTONELLA	Privato	142	SCIULLI STEFANO	Privato
62	DI PERNA CARMINE	Privato	143	SIMIELE CLARA	Privato
63	DI RIENZO LUCIANO	Privato	144	SLOW FOOD ABRUZZO-MOLISE	Privato
64	DI SALVO ANNA	Privato	145	SOCIETA' AGRICOLA MELISE S.R.L.	Privato
65	DI STEFANO DAVIDE	Privato	146	SOCIETA' COOPERATIVA AGRICOLA SAN NICOLA	Privato
66	DILAG S.A.S. DI DI PASQUO STEFANIA & C.	Privato	147	SOTTOSOPRA WINE BAR DI PALANGI IOLANDA & C. S.A.S.	Privato
67	DITTA FORGIONE COSTRUZIONI SPECIALI DI FORGIONE ANTONIO	Privato	148	STAFFOLI HORSES DI LUCARINO STEFANIA SABRINA & C. SOCIETA' IN NOME COLLETTIVO IN SIGLA "STAFFOLI HORSES SNC"	Privato
68	DONATUCCI MARIA CONCETTA	Privato	149	SVILUPPO E SOLIDARIETA' - COOPERATIVA SOCIALE	Privato
69	FALASCA SIMONE	Privato	150	TECNOVERDE SOCIETA' A RESPONSABILITA' LIMITATA SEMPLIFICATA	Privato
70	FALASCA STEFANIA	Privato	151	TESTA WILLIAM GERMANO	Privato
71	FANTONE MAURIZIO	Privato	152	TROTTA SOCIETA' IN ACCOMANDATA SEMPLICE - SELEZIONA E STAGIONA, DI TROTTA SEBASTIANO & FIGLI	Privato
72	FONTE LUNA - SOCIETA' COOPERATIVA AGRICOLA	Privato	153	TRUFFLE LAND SOCIETA' AGRICOLA SRL	Privato
73	FORNO CAPRACOTTA DI MASCIOTRA GIOVANNA - SOCIETA' IN NOME COLLETTIVO	Privato	154	TULLI MARCO	Privato
74	FRATELLI PALLOTTA DI PALLOTTA SALVATORE E C. SOCIETA' IN NOME COLLETTIVO	Privato	155	VAGARE DI GALASSO VALENTINA	Privato
75	GERBASI FRANCO	Privato	156	VANNUCCINI LITTORIO	Privato
76	GESTIONI TURISTICHE - SOCIETA' A RESPONSABILITA' LIMITATA SEMPLIFICATA	Privato	157	VASSOLO DANILO	Privato
77	GIACCIO CINZIA	Privato	158	VELLO S.P.A.	Privato
78	GRUPPO ANAI VOLONTARIATO E PROTEZIONE CIVILE	Privato	159	VILLAGGIO CASINA DEL DUCA S.R.L.	Privato
79	GRUPPO SPORTIVO ENRICO MURICCHIO PESCOENNATARO	Privato	160	ZARLENGA EUTIMIO	Privato
80	IACOVONE ANNAMARIA	Privato	161	ZARLENGA MARCO	Privato
81	IANNONE VINCENZO	Privato	162	ZARLENGA VINCENZO	Privato

## Allegato 2) – Riepilogo quadro finanziario I edizione Bandi pubblici PSL Gal Alto Molise

GAL ALTO MOLISE - PSL "TERRITORI DELLA BIODIVERSITA' E DEI SAPORI"									
AZIONE 19.2.4 - TIPOLOGIA 1: PROGETTO COLLETTIVO DI ORGANIZZAZIONE DELLA FILIERA DELLA CARNE DI FAUNA SELVATICA									
Ordine	Codice domanda	CUAA	Denominazione	Esito istruttoria Domanda di Sostegno	Comune area GAL	Esito attività istruttoria			
						Spesa ammissibile IVA esclusa	Aliquota di sostegno	Contributo ammesso	Contributo concedibile
1	04250280775	01877420685	GE.FOR.A. - SOCIETA' AGRICOLA COOPERATIVA	Ammissibile al finanziamento	FORLI DEL SANNIO	31.999,50	100%	31.999,50	31.999,50
<b>IMPORTI TOTALI</b>						<b>31.999,50</b>	<b>100%</b>	<b>31.999,50</b>	<b>31.999,50</b>

GAL ALTO MOLISE - PSL "TERRITORI DELLA BIODIVERSITA' E DEI SAPORI"									
AZIONE 19.2.4 - TIPOLOGIA 2: SOSTEGNO ALLA REALIZZAZIONE DI UN CENTRO DI SOSTA O RACCOLTA DI SELVAGGINA ABBATTUTA									
Ordine	Codice domanda	CUAA	Denominazione	Esito istruttoria Domanda di Sostegno	Comune area GAL	Esito attività istruttoria			
						Spesa ammissibile IVA esclusa	Aliquota di sostegno	Contributo ammesso	Contributo concedibile
1	04250280015	CNCTRC83D02A080S	CENCI TEODORICO	Ammissibile al finanziamento	CAPRACOTTA	18.921,92	60%	11.353,15	11.353,15
2	04250282417	LMBLBT85E43E335N	LOMBARDI ELISABETTA	Ammissibile al finanziamento	ROCCASICURA	24.866,78	60%	14.920,07	14.920,07
<b>IMPORTI TOTALI</b>						<b>43.788,70</b>	<b>60%</b>	<b>26.273,22</b>	<b>26.273,22</b>

GAL ALTO MOLISE - PSL "TERRITORI DELLA BIODIVERSITA' E DEI SAPORI"									
AZIONE 19.2.4 - TIPOLOGIA 3: REALIZZAZIONE DI RECINZIONI E SISTEMI ALTERNATIVI PER GARANTIRE UNA COESISTENZA TRA LA FAUNA SELVATICA E LE ATTIVITÀ PRODUTTIVE AGRO-SILVO-PASTORALI									
Ordine	Codice domanda	CUAA	Denominazione	Esito istruttoria Domanda di Sostegno	Comune area GAL	Esito attività istruttoria			
						Spesa ammissibile IVA esclusa	Aliquota di sostegno	Contributo ammesso	Contributo concedibile
1	04250282748	DTTMNL81L21E335G	DI TATA EMANUELE	Ammissibile al finanziamento	CIVITANOVA DEL SANNIO	1.972,36	100%	1.972,36	1.972,36
2	04250278449	MRCMRC84R12A080F	MARCOVECCHIO MARCO	Ammissibile al finanziamento	AGNONE	5.000,00	100%	5.000,00	5.000,00
3	04250279595	00905550943	TRUFFLE LAND SOCIETA' AGRICOLA SRL	Ammissibile al finanziamento	CAROVILLI / VASTOGIRARDI	4.170,50	100%	4.170,50	4.170,50
4	04250282714	CPPLNT92D09E335V	CAPPUSI LUCANTONIO	Ammissibile al finanziamento	CIVITANOVA DEL SANNIO	3.462,67	100%	3.462,67	3.462,67
5	04250282920	DTNGPP92D12A080M	DI TANNA GIUSEPPE	Ammissibile al finanziamento	CAPRACOTTA	4.222,72	100%	4.222,72	4.222,72
6	04250278902	BNFLRA63M65F205T	BANFI LAURA	Ammissibile al finanziamento	AGNONE	1.664,60	100%	1.664,60	1.664,60
7	04250281369	PNNNLN64R67A080W	PANNUNZIO ANGIOLINA	Ammissibile al finanziamento	AGNONE	2.616,04	100%	2.616,04	2.616,04
8	04250282813	MTTNGL77H47L725N	MATTEO ANGELA	Ammissibile al finanziamento	AGNONE	2.257,19	100%	2.257,19	2.257,19
9	04250281344	MGNDNC66R63C298Q	MAGNACCA DOMENICA	Ammissibile al finanziamento	CASTELVERRINO	1.494,77	100%	1.494,77	1.494,77
10	04250280726	RLNMCD69E59A080Y	ORLANDO MERCEDE	Ammissibile al finanziamento	AGNONE	5.000,00	100%	5.000,00	5.000,00
11	04250282995	00833690944	SOCIETA' AGRICOLA MELISE SRL	Ammissibile al finanziamento	CASTEL DEL GIUDICE	4.098,36	100%	4.098,36	4.098,36
12	04250282334	PRFLCN82L48A080Q	PORFILIO LUCIANA	Ammissibile al finanziamento	AGNONE	5.000,00	100%	5.000,00	5.000,00
13	04250282888	MRCRRT76L18A080L	MARCHESANI ROBERTO	Ammissibile al finanziamento	PIETRABONDANTE	2.503,53	100%	2.503,53	2.503,53
<b>IMPORTI TOTALI</b>						<b>43.462,74</b>	<b>100%</b>	<b>43.462,74</b>	<b>43.462,74</b>





GAL ALTO MOLISE - PSL "TERRITORI DELLA BIODIVERSITA' E DEI SAPORI"									
AZIONE 19.2.5 "SOSTEGNO A PIANI DI MIGLIORAMENTO AZIENDALE E PLURIAZIENDALE"									
Ordine	Codice domanda	CUAA	Denominazione	Esito istruttoria Domanda di Sostegno	Comune area GAL	Esito attività istruttoria			
						Spesa ammissibile IVA esclusa	Aliquota di sostegno	Contributo ammesso	Contributo concesso
1	04250082585	00362090946	CASEIFICIO DI PASQUO S.R.L.	Ammissibile al finanziamento	Agnone	60.000,00	40%	24.000,00	24.000,00
2	04250082098	00954710943	ARTEMISIA SOCIETA' COOPERATIVA AGRICOLA DI COMUNITA'	Ammissibile al finanziamento	Castel del Giudice	43.555,07	40%	17.422,03	17.422,03
4	04250082767	00395840945	FRATELLI PALLOTTA SNC	Ammissibile al finanziamento	Capracotta	62.500,00	40%	25.000,00	25.000,00
5	04250082056	0066360942	COOPERATIVA ALLEVATORI AGNONE A.R.L.	Ammissibile al finanziamento	Agnone	48.833,00	40%	19.533,20	19.533,20
<b>IMPORTI TOTALI</b>						<b>214.888,07</b>	<b>40%</b>	<b>85.955,23</b>	<b>85.955,23</b>

GAL ALTO MOLISE - PSL "TERRITORI DELLA BIODIVERSITA' E DEI SAPORI"									
AZIONE 19.2.6 "SOSTEGNO ALLE IMPRESE PER AUMENTARE I SERVIZI AL TURISMO E ALLE FILIERE AGRICOLE E DELL'ARTIGIANATO PER INCREMENTARE LA MULTIFUNZIONALITA'"									
Ordine	Codice domanda	CUAA	Denominazione	Esito istruttoria Domanda di Sostegno	Comune area GAL	Esito attività istruttoria			
						Spesa ammissibile IVA esclusa	Aliquota di sostegno	Contributo ammesso	Contributo concesso
1	4250081348	00965310949	ENJOY ALTOMOLISE S.N.C. DI SIMONLUCA SCIULLI, ANTONIO DI IORIO E EMILIO LITTERIO	Ammissibile al finanziamento	PESCOPENNATARO	58.047,12	50%	29.023,56	29.023,56
2	04250081868	00898380944	DILAG S.A.S. DI DI PASQUO STEFANIA C.	Ammissibile al finanziamento	AGNONE	60.648,46	50%	30.000,00	30.000,00
3	04250081850	RSSMTR83T69A080Y	IARUSSO MARIA TERESA	Ammissibile al finanziamento	AGNONE	58.399,38	50%	29.199,69	29.199,69
4	04250082544	00915600944	TECNOVERDE SOCIETA' A RESPONSABILITA' LIMITATA SEMPLIFICATA	Ammissibile al finanziamento	FORLI DEL SANNIO		50%		
5	04250068311	PTRSFN46T41H308K	PETRARCA SERAFINA LETIZIA	Ammissibile al finanziamento	FORLI DEL SANNIO	50.479,13	50%	25.239,57	25.239,57
6	04250082221	00833690944	SOCIETA' AGRICOLA MELISE SRL	Ammissibile al finanziamento	CASTEL DEL GIUDICE	32.067,69	50%	16.033,85	16.033,85
7	04250082353	TSNMRA82T10E335G	TESONE MARIO	Ammissibile al finanziamento	PESCOLANCIANO	59.895,01	50%	29.947,51	29.947,51
8	04250082809	MRCMNI78C63A080D	MARCOVECCHIO MINA	Ammissibile al finanziamento	AGNONE	16.500,00	50%	8.250,00	8.250,00
9	04250082130	CPCMMR61C54A080N	CAPECI MARIA MERCEDE	Ammissibile al finanziamento	CAROVILLI	41.620,63	50%	20.810,31	20.810,31
10	04250082213	00838670941	MUSEO STORICO DELLA CAMPANA MARINELLI SNC	Ammissibile al finanziamento	AGNONE	53.469,72	50%	26.734,86	26.734,86
11	04250081066	DNCFNC54C03B682G	DI NUCCI FRANCO	Ammissibile al finanziamento	AGNONE	59.950,00	50%	29.975,00	29.975,00
12	04250081439	00943840942	AZIENDA AGRICOLA RIO VERDE S.R.L.S.	Ammissibile al finanziamento	PESCOPENNATARO	59.425,84	50%	29.712,92	29.712,92
13	04250082593	00807700943	IL PARCO S.R.L.	Ammissibile parzialmente al finanziamento	CAROVILLI	59.926,00	50%	29.963,00	29.963,00
<b>IMPORTI TOTALI</b>						<b>610.428,98</b>	<b>50%</b>	<b>304.890,27</b>	<b>304.890,27</b>

GAL ALTO MOLISE - PSL "TERRITORI DELLA BIODIVERSITA' E DEI SAPORI"									
AZIONE 19.2.8 IMPLEMENTAZIONE E SOSTEGNO ALLA REALIZZAZIONE DI PERCORSI E ITINERARI NATURALISTICI NELL'ALTO MOLISE E FACILITAZIONE DELLE PRATICHE TURISTICHE OUTDOOR									
Ordine	Codice domanda	CUAA	Denominazione	Esito istruttoria Domanda di Sostegno	Comune area GAL	Esito attività istruttoria			
						Spesa ammissibile IVA inclusa	Aliquota di sostegno	Contributo ammesso	Contributo concedibile
1	04250282466	00067060947	COMUNE DI AGNONE	Ammissibile al finanziamento	Capofila 9 Comuni	174.999,99	100%	174.999,99	174.999,99
2	04250282029	80050690942	COMUNE DI PIETRABONDANTE	Ammissibile al finanziamento	Capofila 9 Comuni	175.000,00	100%	175.000,00	175.000,00
<b>IMPORTI TOTALI</b>						<b>349.999,99</b>	<b>100%</b>	<b>349.999,99</b>	<b>349.999,99</b>

GAL ALTO MOLISE - PSL "TERRITORI DELLA BIODIVERSITA' E DEI SAPORI"									
AZIONE 19.2.10 CREAZIONE E SVILUPPO DELLE "COOPERATIVE DI COMUNITA' PER L'OSPITALITA'"									
Ordine	Codice domanda	CUAA	Denominazione	Esito istruttoria Domanda di Sostegno	Comune area GAL	Esito attività istruttoria			
						Spesa ammissibile IVA esclusa	Aliquota di sostegno	Contributo ammesso	Contributo concedibile
1	14250045953	00984160945	COOPERATIVA DI COMUNITA' TERRAMEA SOC.COOP.	Ammissibile al finanziamento	Carovilli	66.666,66	75%	50.000,00	50.000,00
2	04250316736	00954710943	ARTEMISIA SOCIETA' COOPERATIVA AGRICOLA DI COMUNITA'	Ammissibile al finanziamento	Castel del Giudice	61.074,88	75%	45.806,16	45.806,16
<b>IMPORTI TOTALI</b>						<b>127.741,54</b>	<b>75%</b>	<b>95.806,16</b>	<b>95.806,16</b>

### Allegato 3) – Domande di pagamento I edizione Bandi pubblici al 23.03.2022

	DOMANDA	CUAA	DENOMINAZIONE	TRAMITE	TIPOLOGIA DOMANDA	STATO PRESA IN CARICO	IMPORTO RICHIESTO
<b>Azione 19.2.4</b>							
	14270309082	BNFLRA63M65F205T	BANFI LAURA	CAA CIA ISERNIA - 001	DOMANDA PAGAMENTO DI SALDO	IN ISTRUTTORIA CAMPIONE PRESSO ENTE COMPETENTE	1.664,60
	14270360127	MGNDNC66R63C298Q	MAGNACCA DOMENICA	CAA CIA ISERNIA - 001	DOMANDA PAGAMENTO DI SALDO	LIQUIDATO	1.493,60
	14270234124	MRCMRC84R12A080F	MARCOVECCHIO MARCO	CAA COLDIRETTI ISERNIA - 003	DOMANDA PAGAMENTO DI SALDO	PROPOSTO AL PAGAMENTO	5.000,00
						<b>TOTALE AZIONE 19.2.4</b>	<b>8.158,20</b>
<b>Azione 19.2.5</b>							
	24270041122	00066360942	COOPERATIVA ALLEVATORI AGNONE A R.L.	CAA COLDIRETTI ISERNIA - 003	DOMANDA PAGAMENTO DI SALDO	IN ISTRUTTORIA	19.530,00
	14270359855	00362090946	CASEIFICIO PASQUO S.R.L.	CAA COLDIRETTI ISERNIA - 003	DOMANDA PAGAMENTO ACCONTO	IN ISTRUTTORIA	21.000,00
						<b>TOTALE AZIONE 19.2.5</b>	<b>40.530,00</b>
<b>Azione 19.2.6</b>							
	14270149397	965310949	ENJOY ALTOMOLISE S.N.C. DI SIMONLUCA SCIULLI, ANTONIO DI IORIO E EMILIO LITTERIO	CAA COLDIRETTI ISERNIA - 003	DOMANDA PAGAMENTO ACCONTO	IN ISTRUTTORIA CAMPIONE PRESSO ENTE COMPETENTE	18.578,58
	14270201628	TSNMRA82T10E335G	TESONE MARIO		DOMANDA PAGAMENTO ACCONTO	LIQUIDATO	20.006,00
	04250081850	RSSMTR83T69A080Y	IARUSSO MARIA TERESA	(107-094-001) CAA CIA ISERNIA - 001	DOMANDA PAGAMENTO SALDO	IN ISTRUTTORIA CAMPIONE PRESSO ENTE COMPETENTE	29.199,69
	14270343867	00898380944	DILAG S.A.S. DI PASQUO STEFANIA & C.	CAA CIA ISERNIA - 001	DOMANDA PAGAMENTO ACCONTO	PROPOSTO AL PAGAMENTO	15.039,17
	14270361562	00943840942	AZIENDA AGRICOLA RIO VERDE S.R.L.S.	CAA CIA CAMPOBASSO 001	DOMANDA PAGAMENTO ACCONTO	IN ISTRUTTORIA	12.145,00

### RIEPILOGO

AZIONI PSL	IMPORTO DOMANDE DI PAGAMENTO
<i>Azione 19.2.4</i>	<i>8.158,20</i>
<i>Azione 19.2.5</i>	<i>40.530,00</i>
<i>Azione 19.2.6</i>	<i>117.779,26</i>
<i>Azione 19.2.8</i>	<i>102.579,29</i>
<i>Azione 19.2.10</i>	<i>23.602,24</i>
<b>Totale</b>	<b>292.648,99</b>