



**GRUPPO DI AZIONE LOCALE ALTO MOLISE S.C.A.R.L.**  
Sede legale: Largo Tirone 7 - Sede operativa: Via Marconi 25 – 86081 Agnone (IS)  
C.F. 00947520946 – N.REA IS 202015  
Web page: [www.galaltomolise.it](http://www.galaltomolise.it)  
e-mail: [info@galaltomolise.it](mailto:info@galaltomolise.it) - pec: [galaltomolise@pec.it](mailto:galaltomolise@pec.it)

**PIANO DI SVILUPPO RURALE MOLISE 2014 - 2020**  
**MISURA 19**  
**“Sostegno allo sviluppo locale LEADER”**  
**(art.35 Rg. n.1303/2013)**

**RELAZIONE ANNUALE SULL’ATTUAZIONE E SULL’ATTIVITA’ DI**  
**AUTOVALUTAZIONE DEL PSL GAL ALTO MOLISE**  
**“TERRITORI DELLA BIODIVERSITA’ E DEI SAPORI”**

Art. 3 lett. g) Bando intervento 19.1.1  
Art.2 comma 1 lett.l) del Disciplinare di cui alla D.D. n. 4180 del 22.08.2017  
Linee Guida “LEADER” Manuale per l’attuazione della Misura 19 PSR Molise 2014/2020

**Anno 2019**

*Approvato dal CdA del 30 marzo 2020*



PREMESSA .....	3
1. TITOLO DEL PROGRAMMA DI SVILUPPO LOCALE .....	4
2. DESCRIZIONE DEL GRUPPO DI AZIONE LOCALE .....	4
2.1 Informazioni e riferimenti generali del GAL	4
2.2 Caratteristiche, composizione e organi della società e del partenariato	4
2.3 Assetto organizzativo, funzionale e gestionale	5
3. ATTUAZIONE DELLA STRATEGIA .....	8
3.2 Attuazione della sottomisura 19.4, gestione e animazione.	8
3.3 Attuazione della sottomisura 19.2.	8
3.3 Sinergia con altri Strategie di sviluppo locale.	14
5. ATTIVITA' DI ANIMAZIONE .....	19
5.1 Azioni e iniziative di animazione attivate	19
5.2 Azioni e iniziative di animazione attivate	19
6. ASPETTI RELATIVI ALLA GESTIONE DEL GAL .....	22
6.1 Attività del Consiglio di Amministrazione	22
6.2 Conflitti di interesse	23
6.3 Pubblicità e trasparenza	23
6.4 Partecipazione ad attività tecniche e di rete	23
6. VALUTAZIONE DEL PSL .....	25
Allegato 1) Soci e titolari di diritti su azioni e quote	26

## PREMESSA

Il Disciplinare di concessione del finanziamento del PSL del GAL Alto Molise invita, nell'ambito degli "obblighi" a carico del soggetto beneficiario GAL, a verificare l'attuazione della strategia di sviluppo locale di tipo partecipativo e delle operazioni finanziate e a condurre attività di valutazione specifiche legate a tale strategia. Sulla base di tale obbligo, il GAL Alto Molise redige il Rapporto sull'attuazione che rappresenta anche lo strumento di supporto alla gestione del PSL, attraverso il quale il GAL può apportare gli opportuni aggiornamenti del quadro d'insieme prefigurato dal Programma, per assicurare la corretta contestualizzazione della fase attuativa e dello stato di esecuzione. Il Rapporto sull'attuazione assume non solo la funzione di "report esecutivo" sullo stato di avanzamento del PSL ma anche di autovalutazione del PSL.

Il Rapporto sull'attuazione è predisposto dal Direttore e personale tecnico del GAL ed approvato dall'organo decisionale, pubblicato sul relativo sito internet e presentato all'AdG del PSR Molise 2014-2020 per gli adempimenti conseguenti.

Nella programmazione 2014-2020 il quadro regolativo definito dalla Commissione Europea per il CLLD (Sviluppo Locale di tipo Partecipativo) ha reso obbligatoria la sua valutazione, oltre che al livello di Programma (ad opera dell'AdG), anche nei singoli territori affidandone la responsabilità ai Gruppi di Azione Locale.

Per la prima volta quindi, anche i GAL dovranno assicurare il monitoraggio dell'attuazione delle Strategie di Sviluppo Locale e condurre specifiche analisi valutative dei risultati da esse conseguiti.

Il GAL Alto Molise ha deciso di procedere alla valutazione del proprio PSL con personale interno investendo anche su corsi di formazione specifici per elevare il know how tecnico su tale attività.



## 1. TITOLO DEL PROGRAMMA DI SVILUPPO LOCALE

"TERRITORI DELLA BIODIVERSITA' E DEI SAPORI"

## 2. DESCRIZIONE DEL GRUPPO DI AZIONE LOCALE

### 2.1 Informazioni e riferimenti generali del GAL

<b>Denominazione GAL</b>	GRUPPO DI AZIONE LOCALE ALTO MOLISE			
<b>Sede Legale</b> <i>Indirizzo, Recapiti, PEC</i>	LARGO TIRONE 7 - 86081 AGNONE (IS) galaltomolise@pec.it – telefono 0865.77813 <a href="http://www.galaltomolise.it/">http://www.galaltomolise.it/</a>			
<b>Sede Operativa</b> <i>Indirizzo, Recapiti, mail</i>	VIA MARCONI 25 - 86081 AGNONE (IS) telefono 0865.78609, info@galaltomolise.it			
<b>Legale rappresentante</b> <i>Nome e Cognome</i>	DOTT.SSA SERENA DI NUCCI – Presidente Consiglio di Amministrazione			
<b>Persona di contatto:</b> <i>Nome e Cognome</i>	ARCH. MARIO DI LORENZO – Direttore del GAL Alto Molise -			
<b>Forma giuridica</b>	<b>SOC. CONSORTILE A RESPONSABILITA' LIMITATA</b>			
<b>Atto costitutivo</b>	N°	Rep 566 – Raccolta 450	Data	11/10/2016
<b>Partita IVA</b>	00947520946			

### 2.2 Caratteristiche, composizione e organi della società e del partenariato

#### 2.2.1 Atto costitutivo/Statuto. Variazioni.

Nel corso del 2019 non è intervenuta alcuna variazione dell'Atto Costitutivo/Statuto.

#### 2.2.2 Composizione e caratteristiche del partenariato. Partner e variazioni

Nel corso del 2019 non sono intervenute variazioni rispetto al partenariato.

#### 2.2.3 Soci e titolari di diritti su azioni e quote. Variazioni

Nel corso del 2019 non sono intervenute variazioni.

Si riepiloga nell'Appendice 1 l'elenco al 31 dicembre 2019.

#### 2.2.4 Composizione e caratteristiche del Consiglio di Amministrazione. Variazioni

La società è amministrata da un consiglio di amministrazione composto da sette membri composto:

- Per il 57% da rappresentanti di soggetti privati, al di sopra della soglia del 51% prevista ai sensi dell'art. 32, comma 2 lettera b del regolamento Unione Europea n. 1303/2013, (4 membri rappresentanti dei privati su 7 del CDA);
- Per oltre il 71% da donne (5 membri del CDA su 7);
- Per il 57% da soggetti aventi età inferiore (al momento della nomina) di 40 anni (4 membri del CDA su 7).



N°	Nome e cognome	Soggetto pubblico / privato	In rappresentanza (denominazione soggetto)	Gruppo di interesse
1	SERENA DI NUCCI	PRIVATO	Caseificio Di Nucci Antonio di Di Nucci Franco	Parti economiche e sociali
2	NADIA FALASCA	PUBBLICO	COMUNE DI CAROVILLI (Consigliere con delega)	Autorità Locale
3	NUNZIATINA NUCCI	PUBBLICO	COMUNE DI SANT'ANGELO DEL PESCO (sindaco)	Autorità Locale
4	VALENTINA GALASSO	PRIVATO	VAGARE DI GALASSO VALENTINA	Parti economiche e sociali
5	GIULIA ROTOLO	PRIVATO	Caseificio Rotolo Giovanni	Parti economiche e sociali
6	MARCO GIORDANO	PUBBLICO	COMUNE DI ROCCASICURA (Consigliere comunale)	Autorità Locale
7	GIUSEPPE CAVALIERE	PRIVATO	SOCIETA' AGRICOLA MELISE SRL (Membro del CDA)	Parti economiche e sociali

Il 31 luglio 2019 l'Assemblea dei Soci ha, unanimemente, rinnovato il Consiglio di Amministrazione confermando i sette consiglieri già componenti del CdA e contestualmente rinominato Presidente la Dott.ssa Serena Di Nucci.

#### 2.2.5 Organi statutari. Attività svolte

Nel corso dell'anno 2019 gli organi statutari del GAL Alto Molise hanno svolto le seguenti attività:

- l'Assemblea dei soci si è riunita in n.2 sedute;
- il Consiglio di Amministrazione si è riunito in n. 9 sedute;
- il Presidente ha svolto le seguenti attività:
  - convocazione e presidenza delle riunioni del Consiglio di Amministrazione e dell'Assemblea dei soci;
  - dato esecuzione a quanto deliberato dagli stessi organi;
  - adempimento delle funzioni che competono alla propria carica (sottoscrizione incarichi e contratti, firma corrispondenza e dichiarazioni);
  - rappresentanza dell'Associazione in occasione degli incontri, convegni, seminari ed altre manifestazioni in veste del proprio ruolo istituzionale.

Sul sito web sono pubblicati le attività e gli atti.

## 2.3 Assetto organizzativo, funzionale e gestionale

### 2.3.1 Descrizione Organigramma, Struttura tecnica, personale e loro variazioni

Le attività relative alla gestione e al funzionamento del GAL e per l'attuazione del PSL necessitano di un organigramma, nel quale sono previste diverse figure tecniche, articolata per aree funzionali come di seguito.

Fig.1 Aree di lavoro della struttura organizzativa

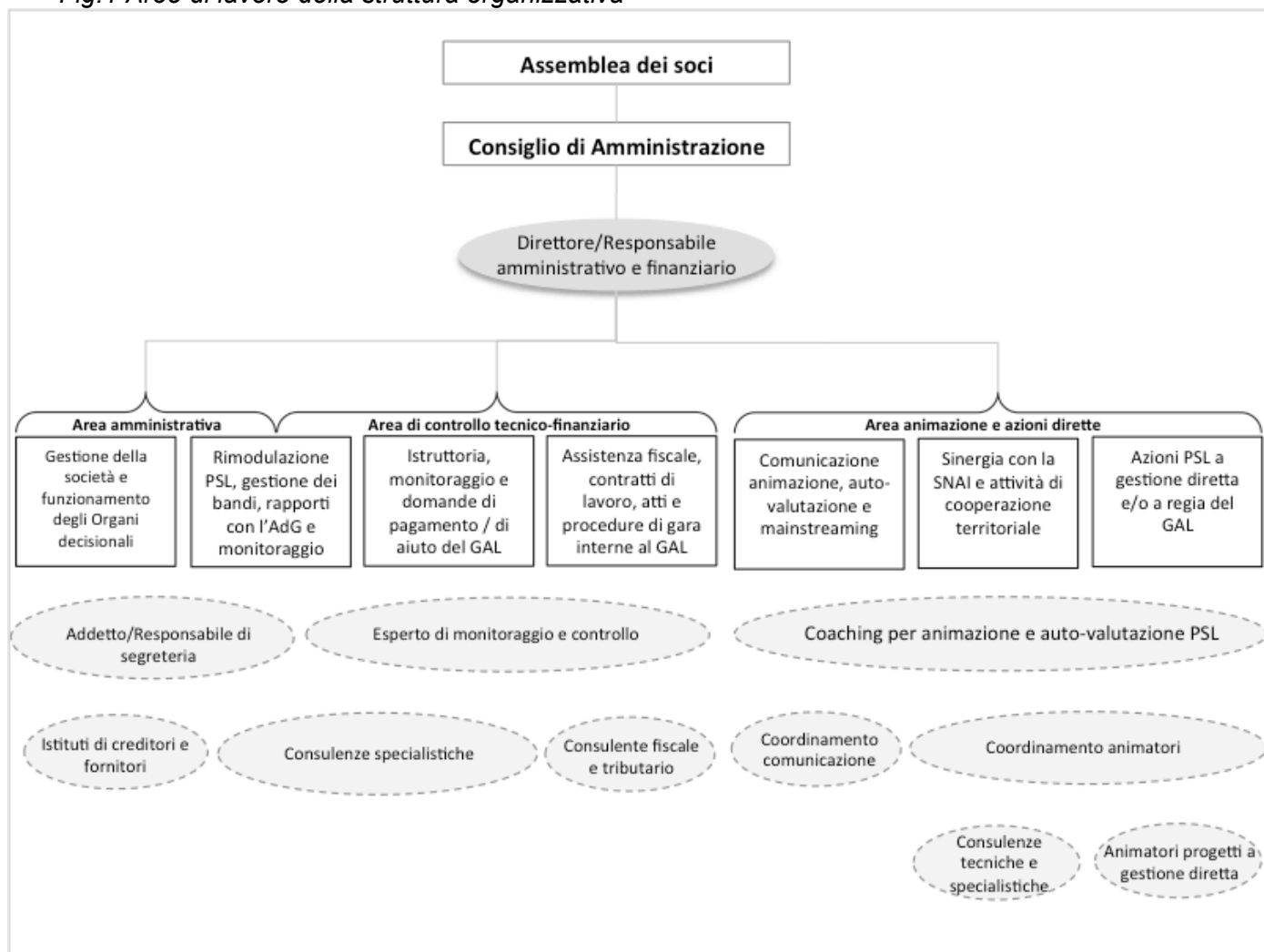

Nel 2018 ha preso avvio l'attività del Direttore, dell'Esperto di istruttoria e controllo e dell'Addetto alla segreteria e controllo inquadrati nella struttura tecnica del GAL. Nel 2019 è stato individuato nuovo personale, secondo le procedure stabilite dalle disposizioni vigenti e comunque attraverso apposite forme trasparenti di selezione, nello specifico ricorrendo a quanto disciplinato nella Avviso "Short list". Il nuovo personale selezionato è il seguente:

- "Coordinatore animatori": Bruno Coletta (Contratto d'opera professionale, fascia B); procedura è stata avviata con delibera del CdA n. 16 del 20.12.2018 e si è conclusa con delibera del CdA n. 17 del 03.03.2019 e la sottoscrizione del contratto di assunzione in data 06.03.2019;
- "Consulente fiscale e tributario": Alessio Gentile (Contratto d'opera professionale, fascia B); procedura è stata avviata con delibera del CdA n. 16 del 20.12.2018 e si è conclusa con delibera del CdA n. 17 del 03.03.2019 e la sottoscrizione del contratto di assunzione in data 06.03.2019;
- "Addetto alle relazioni partenariali" nell'area animazione: Vittorio Mastronardi (Contratto d'opera professionale, fascia D); procedura è stata avviata con delibera del CdA n. 16 del 20.12.2018 e si è conclusa con delibera del CdA n. 17 del 03.03.2019 e la sottoscrizione del contratto di assunzione in data 16.03.2019;
- "Addetto alle attività di front-office" nell'area animazione: Enza Pallotta (Contratto di lavoro subordinato a tempo parziale, livello IV); la procedura è stata avviata con delibera del CdA



n. 19 del 01.06.2019 e si è conclusa con delibera del CdA n. 21 del 24.07.2019 e l'inizio del servizio è avvenuto il 01.08.2019;

Si conferma che l'acquisizione del nuovo personale è avvenuta secondo le procedure stabilite dalle disposizioni vigenti e comunque attraverso apposite forme trasparenti di selezione, indicando i relativi atti.

### *2.3.2 Coerenza dell'assetto organizzativo e gestionale della struttura tecnica*

Si conferma la coerenza dell'assetto organizzativo e gestionale della struttura tecnica, rispetto al quadro complessivo dei fabbisogni, in termini di funzioni/attività/figure, connessi con l'attuazione della strategia e con la corretta ed efficace utilizzazione delle risorse assegnate, anche in funzione della individuazione ed esplicitazione delle funzioni/attività che richiedono ulteriori apporti tecnici e specialistici (consulenze e collaborazioni).

### 3. ATTUAZIONE DELLA STRATEGIA

Facendo seguito al Disciplinare di concessione del finanziamento, D.D. n. 4099 del 09.08.2017, che ha disposto lo scostamento di risorse tra le azioni proposte in sede di presentazione del PSL e l'approvato, l'Assemblea dei soci del 13 aprile 2019 ha approvato la rimodulazione delle risorse in coerenza con il riparto contenuto nel Disciplinare di concessione. Il PSL rimodulato è stato approvato con D.D. n. 56 del 01.10.2019.

#### 3.2 Attuazione della sottomisura 19.4, gestione e animazione.

Sulla sottomisura 19.4 è stato approvato il Piano Operativo di esercizio, funzionamento e animazione locale del PSL. Il Piano è stato poi tradotto in Progetto esecutivo a seguito della Determina Dirigenziale n. 143 del 04.06.2018 che ha approvato il "Documento tecnico-procedurale per la presentazione delle domande di sostegno e di pagamento" a valere sulla sottomisura 19.4 del Programma di Sviluppo Rurale 2014-2020 della Regione Molise. Il CdA del 5 settembre 2018 ha approvato il Progetto esecutivo per l'attuazione della sottomisura 19.4 e avviato la procedura per la domanda di sostegno approvata con D.D. n. 288 del 25.10.2018. La domanda di pagamento, inoltrata a dicembre, è stata ricevuta da AGEA il 17 dicembre 2018. Nel corso del 2019 è stata data attuazione al Piano approvato nel 2018.

I CdA del 12 giugno 2019, Verbale n. 20, e del 30 dicembre 2019, Verbale n. 25, hanno provveduto a rimodulare le risorse in funzione delle esigenze attuative. Di seguito l'attuazione della sottomisura 19.4 per l'anno 2019.

##### **Gestione**

L'avanzamento delle spese di gestione è pari al 25,50%.

##### **Animazione**

L'avanzamento delle spese di animazione è pari al 11,95%.

Complessivamente al 31.12.2019 la spesa è stata pari a 101.507,12 euro per un avanzamento complessivo pari al 20,75%.

#### 3.3 Attuazione della sottomisura 19.2.

A seguito dell'Assemblea dei Soci del 13 aprile 2019 è stato rimodulato il quadro finanziario delle azioni e la loro modalità attuativa, successivamente approvata con D.D. n. 56 del 1 ottobre 2019 dalla Regione Molise.

Di seguito il quadro complessivo di riepilogo:

<b>Ambito tematico 1: Cura e tutela del paesaggio, dell'uso del suolo e della biodiversità (animale e vegetale)</b>					
Misura/Sottomisura/ operazione PSR	Titolo	Modalità attuativa	Spesa pubblica totale cofinanziata dal FEASR (€)	Contributo privato (€)	Costo totale (€)
Azione 19.2.1.	Protezione e valorizzazione delle "praterie naturali dell'ALTO MOLISE"	Gestione Diretta	200.000,00	0,00	200.000,00
Azione 19.2.2.	Sostegno a "Progetti Pilota" per la difesa e la valorizzazione della biodiversità locale	Gestione Diretta	200.000,00	0,00	200.000,00
Azione 19.2.3.	"Cattedre ambulanti 2.0" - Formazione, accompagnamento e tutoraggio alle aziende agricole per migliorare le produzioni delle filiere zootecniche e BIO e le prestazioni energetiche in agricoltura.	Gestione Diretta	140.000,00	0,00	140.000,00



Azione 19.2.4.	Piano di gestione per la riduzione dei danni da fauna selvatica (cinghiali e lupi)	Gestione Diretta / Bando pubblico	120.000,00	0,00	120.000,00
<b>TOTALE AMBITO TEMATICO 1</b>			<b>660.000,00</b>	<b>0,00</b>	<b>660.000,00</b>
<b>Ambito tematico 2: Sviluppo e innovazione delle filiere dei sistemi produttivi locali (agroalimentari, forestali, artigianali e manifatturieri)</b>					
Azione 19.2.5.	Consolidamento, innovazione e sviluppo delle filiere tipiche locali	Bando pubblico	300.000,00	450.000,00	750.000,00
Azione 19.2.6.	Sostegno alle imprese per aumentare i servizi al turismo e alle filiere agricole e dell'artigianato per incrementare la multifunzionalità.	Bando pubblico	300.000,00	300.000,00	600.000,00
Azione 19.2.7.	Promozione di un programma sulla "educazione – il cibo sano, giusto e buono dell'ALTO MOLISE", rivolto ai consumatori delle aree di mercato regionali ed extra regionali	Gestione Diretta	80.000,00	0,00	80.000,00
<b>TOTALE AMBITO TEMATICO 2</b>			<b>680.000,00</b>	<b>750.000,00</b>	<b>1.430.000,00</b>
<b>Ambito tematico 3: Turismo sostenibile</b>					
Azione 19.2.8.	Implementazione e sostegno alla realizzazione di percorsi e itinerari naturalistici nell'ALTO MOLISE e facilitazione delle pratiche turistiche outdoor	Bando pubblico	350.000,00	0,00	350.000,00
Azione 19.2.9.	Programma integrato di formazione ed educazione alla ospitalità responsabile e innovativa	Gestione Diretta	144.000,00	36.000,00	180.000,00
Azione 19.2.10.	Creazione e sviluppo delle "Cooperative di Comunità per l'ospitalità"	Gestione Diretta / Bando pubblico	200.000,00	50.000,00	250.000,00
Azione 19.2.11.	"Outdoor education" - formazione finalizzata a sostenere pratiche e competenze nel settore della fruizione ambientale dell'ALTO MOLISE	Gestione Diretta	80.000,00	0,00	80.000,00
<b>TOTALE AMBITO TEMATICO 3</b>			<b>774.000,00</b>	<b>86.000,00</b>	<b>910.000,00</b>
<b>TOTALE MISURA 19.2</b>			<b>2.114.000,00</b>	<b>696.000,00</b>	<b>2.810.000,00</b>
<b>Sottomisura 19.4 Costi di esercizio e costi di animazione</b>			<b>487.911,20</b>	<b>0,00</b>	<b>487.911,20</b>
<b>TOTALE PSL</b>			<b>2.601.911,20</b>	<b>696.000,00</b>	<b>3.297.911,20</b>

Sulla base di quanto indicato nelle Linee Guida sull'attuazione della 19.2 pubblicate con Determinazione del Direttore del II Dipartimento n. 49 del 09.09.2019, sono state avviate le procedure per l'attuazione delle azioni a bando pubblico e a gestione diretta.

#### **Azioni a bando pubblico.**

Con i CdA del 17 settembre e 4 ottobre 2019, verbali n. 22 e 23, e con successivi atti il GAL Alto Molise ha predisposto e trasmesso i bandi pubblici alla Regione e ad Agea per il tramite della



stessa Regione. Nello specifico:

Azione	Titolo bando	Beneficiari	Dotazione finanziaria	Percentuale di contributo	Limiti di contributo min/max
Azione 19.2.5	Sostegno a Piani di Miglioramento Aziendale (PMA) e Pluriazendale (PMP)	Imprese della trasformazione e commercializzazione dei prodotti agricoli in forma singola e forma aggregata	300.000,00	40%	PMA 10.000,00 25.000,00 PMP 30.000,00 60.000,00
Azione 19.2.6	Sostegno alle imprese per aumentare i servizi al turismo e alle filiere agricole e dell'artigianato per incrementare la multifunzionalità.	Imprenditori agricoli, microimprese, piccole e medie imprese non agricole	300.000,00	50%	5.000,00 30.000,00
Azione 19.2.8	Implementazione e sostegno alla realizzazione di percorsi e itinerari naturalistici nell'ALTO MOLISE e facilitazione delle pratiche turistiche outdoor	Enti locali ed enti pubblici	350.000,00	50%	12.000,00 250.000,00
Azione 19.2.10	Creazione e sviluppo delle "Cooperative di Comunità per l'ospitalità"	Cooperative di comunità	180.000,00	75%	10.000,00 40.000,00
<b>TOTALE AZIONI A BANDO PUBBLICO</b>			<b>1.130.000,00</b>		

E' in fase di redazione il Bando pubblico sulla 19.2.4 (90.000,00 euro di contributo al 100%) per sostenere l'organizzazione della filiera partendo dalla realizzazione centri di raccolta della selvaggina, da individuare tramite bando, per stimolare una corretta gestione del processo di filiera e favorire un maggiore controllo sanitario delle carni immesse sul mercato.

Il CdA del 30 dicembre 2020, Verbale n. 25, ha approvato i criteri di selezione dei progetti nell'ambito del Piano di Sviluppo Locale conformemente alle disposizioni dell'articolo 34 del Regolamento (UE) n. 1303/2013, dell'art. 49 comma 2 del Regolamento (UE) n. 1305/2013 e ai sensi delle disposizioni della Misura 19 del Programma di Sviluppo Rurale della Regione Molise.

Al fine di favorire un'attuazione integrata e sinergica degli interventi per il raggiungimento degli obiettivi strategici di sviluppo ed una maggiore adesione alle esigenze del territorio, il GAL ha inteso individuare dei principi guida per fissare i criteri ai fini della selezione degli interventi mediante bandi pubblici. Questi principi fungono e coincidono come macrocriteri di valutazione. L'obiettivo è quello di semplificare il sistema di valutazione, garantendo comunque chiarezza, trasparenza, misurabilità e verificabilità dei criteri. Di seguito sono riportati i principi di selezione degli interventi a Bando Pubblico.

<b>Azione 19.2.4</b>
<b>Interventi per la riduzione dei danni da fauna selvatica (cinghiali e lupi)</b>
<b>Titolo della misura/sottomisura/operazione del PSR-Molise 2014/2020</b>
Intervento LEADER – Articolo 35 par. 1 lett. a) e b), par. 2 lett. b), f) e g) del Reg. (UE) 1305/2013.
<b>Beneficiari</b>
Enti pubblici locali in forma singola o associata in grado di dimostrare il possesso o la disponibilità degli immobili in cui effettuare gli interventi.
<b>Principi guida concernenti la fissazione dei criteri di selezione</b>
<i>Principi che guideranno la definizione dei criteri nel Bando</i>
A) Localizzazione intervento



- B) Soggetti che utilizzano il servizio
- C) Conformità dell'impianto alle disposizioni normative vigenti
- D) Partenariato per la gestione della filiera delle carni selvatiche
- E) Sostenibilità dell'investimento

<b>Azione 19.2.5</b>
<b>Consolidamento, innovazione e sviluppo delle filiere tipiche locali</b>
<b>Titolo della misura/sottomisura/operazione del PSR-Molise 2014/2020</b>
Misura 4 - Investimenti in immobilizzazioni materiali (art. 17); - Sottomisura 4.2 Sostegno a investimenti a favore della trasformazione/commercializzazione e/o dello sviluppo dei prodotti agricoli; Intervento - 4.2.1 Investimenti a favore della trasformazione/commercializzazione e/o dello sviluppo dei prodotti agricoli.
<b>Beneficiari</b>
Imprese operanti nella trasformazione, commercializzazione e/o lo sviluppo dei prodotti agricoli di cui all'allegato I del trattato. Reti di imprese.
<b>Principi guida concernenti la fissazione dei criteri di selezione</b>
<i>Principi che guideranno la definizione dei criteri nel Bando</i>
A) Caratteristiche del soggetto proponente
B) Qualità della proposta progettuale
C) Presenza di innovazione degli investimenti
D) Settore qualità
E) Tipologia di settore produttivo prevalente
F) Progetti collettivi

<b>Azione 19.2.6</b>
<b>Sostegno alle imprese per aumentare i servizi al turismo e alle filiere agricole e dell'artigianato per incrementare la multifunzionalità.</b>
<b>Titolo della misura/sottomisura/operazione del PSR-Molise 2014/2020</b>
Intervento LEADER – Reg. (UE) 1407/2013 - De minimis
<b>Beneficiari</b>
Imprenditori agricoli ai sensi dell'articolo 2135 del Codice civile italiano. Microimprese e piccole imprese ai sensi della raccomandazione della Commissione n. 2003/361/CE relativa alla definizione delle microimprese, piccole e medie imprese non agricole.
<b>Principi guida concernenti la fissazione dei criteri di selezione</b>
<i>Principi che guideranno la definizione dei criteri nel Bando</i>
A) Localizzazione dell'intervento
B) Caratteristiche del soggetto proponente
C) Accessibilità e occupazione
D) Servizi e accoglienza

<b>Azione 19.2.8</b>
<b>Implementazione e sostegno alla realizzazione di percorsi e itinerari naturalistici nell'ALTO MOLISE e facilitazione delle pratiche turistiche outdoor</b>
<b>Titolo della misura/sottomisura/operazione del PSR-Molise 2014/2020</b>
Misura 7 - Servizi di base e rinnovamento dei villaggi nelle zone rurali (Art. 20) – Sottomisura 7.5 - sostegno a investimenti di fruizione pubblica in infrastrutture ricreative, informazioni turistiche e infrastrutture turistiche su piccola scala – Intervento 7.5.1 - Investimenti per le infrastrutture ed i servizi turistici e ricreativi.



<b>Beneficiari</b>
Enti Locali ed Enti Pubblici in forma singola o associata locali in grado di dimostrare il possesso o la disponibilità delle aree in cui effettuare gli interventi.
<b>Principi guida concernenti la fissazione dei criteri di selezione</b>
<i>Principi che guideranno la definizione dei criteri nel Bando</i>
A) Localizzazione intervento
B) Presenza di partenariato
C) Livello della proposta progettuale
D) Standard costruttivi migliorativi
E) Capacità gestionale e organizzativa
F) Sinergia

<b>Azione 19.2.10</b>
<b>Creazione e sviluppo delle "Cooperative di Comunità per l'ospitalità"</b>
<b>Titolo della misura/sottomisura/operazione del PSR-Molise 2014/2020</b>
Intervento LEADER – Reg. (UE) 1407/2013 - De minimis
<b>Beneficiari</b>
Cooperative di comunità costituite ai sensi degli articoli 2511 e seguenti del Codice civile, iscritte all'Albo delle cooperative e i cui soci (persone fisiche, rappresentanti legali di imprese e/o di enti) siano almeno al 51% residenti nei Comuni del GAL Alto Molise.
<b>Principi guida concernenti la fissazione dei criteri di selezione</b>
<i>Principi che guideranno la definizione dei criteri nel Bando</i>
A) Localizzazione
B) Qualità della proposta
C) Settori e attività di intervento
D) Cofinanziamento

La scrittura dei testi dei bandi ha occupato principalmente la struttura tecnica per tutto il secondo semestre del 2019 attraverso interlocuzioni.

### Azioni a gestione diretta

Al fine di procedere tempestivamente alla redazione degli interventi previsti, il CdA, nella seduta del 26 novembre 2019 Verbale n. 24, ha approvato una prima ripartizione finanziaria di massima e la procedura da attivare per ogni singola azione, come di seguito.

Azione	Titolo	Modalità di attuazione	Personale coinvolto	Dotazione finanziaria (contributo)
Azione 19.2.1	Protezione e valorizzazione delle "praterie naturali dell'ALTO MOLISE"	<ul style="list-style-type: none"> <li>Gal per controllo, rendicontazione, animazione e diffusione risultati</li> <li>Soggetto privato da reperire mediante avviso pubblico per servizi specialistici</li> </ul>	Personale interno al GAL: Direttore, Coordinatore dell'animazione, Addetto alla segreteria e controllo, Esperto di rendicontazione, addetti all'animazione. Personale esterno: animatori territoriali e consulenze specialistiche	200.000,00
Azione 19.2.2	Sostegno a "Progetti Pilota" per la difesa e la valorizzazione della biodiversità locale	<ul style="list-style-type: none"> <li>Gal per controllo, rendicontazione, animazione e diffusione risultati</li> <li>Soggetto privato da reperire</li> </ul>	Personale interno al GAL: Direttore, Coordinatore dell'animazione, Addetto alla segreteria e controllo, Esperto di rendicontazione, addetti all'animazione.	200.000,00



		mediante avviso pubblico per servizi specialistici	Personale esterno: animatori territoriali e consulenze specialistiche	
Azione 19.2.3	"Cattedre ambulanti 2.0" - Formazione, accompagnamento e tutoraggio alle aziende agricole per migliorare le produzioni delle filiere zootecniche e BIO e le prestazioni energetiche in agricoltura.	<ul style="list-style-type: none"> <li>Gal per controllo, rendicontazione, animazione e diffusione risultati</li> <li>Soggetto privato da reperire mediante avviso pubblico per servizi specialistici</li> </ul>	Personale interno al GAL: Direttore, Coordinatore dell'animazione, Addetto alla segreteria e controllo, Esperto di rendicontazione, addetti all'animazione. Personale esterno: animatori territoriali e consulenze specialistiche	140.000,00
Azione 19.2.4	Piano di gestione per la riduzione dei danni da fauna selvatica (cinghiali e lupi)	Gal per controllo, rendicontazione, e diffusione risultati e consulenze specialistiche	Personale interno al GAL: Direttore, Addetto alla segreteria e controllo, Esperto di rendicontazione, addetti all'animazione. Personale esterno: consulenze specialistiche	30.000,00
Azione 19.2.7	Promozione di un programma sulla "educazione – il cibo sano, giusto e buono dell'ALTO MOLISE", rivolto ai consumatori delle aree di mercato regionali ed extra regionali	<ul style="list-style-type: none"> <li>Gal per controllo, rendicontazione, animazione e diffusione risultati</li> <li>Soggetto privato da reperire mediante avviso pubblico per servizi specialistici</li> </ul>	Personale interno al GAL: Direttore, Coordinatore dell'animazione, Addetto alla segreteria e controllo, Esperto di rendicontazione, addetti all'animazione. Personale esterno: animatori territoriali e consulenze specialistiche	80.000,00
Azione 19.2.9	Programma integrato di formazione ed educazione alla ospitalità responsabile e innovativa	<ul style="list-style-type: none"> <li>Gal per controllo, rendicontazione, animazione e diffusione risultati</li> <li>Soggetto privato da reperire mediante avviso pubblico per servizi specialistici</li> </ul>	Personale interno al GAL: Direttore, Coordinatore dell'animazione, Addetto alla segreteria e controllo, Esperto di rendicontazione, addetti all'animazione. Personale esterno: animatori territoriali e consulenze specialistiche	144.000,00
Azione 19.2.10	Creazione e sviluppo delle "Cooperative di Comunità per l'ospitalità"	Gal per controllo, rendicontazione, e diffusione risultati e consulenze specialistiche	Personale interno al GAL: Direttore, Addetto alla segreteria e controllo, Esperto di rendicontazione, addetti all'animazione. Personale esterno: consulenze specialistiche	20.000,00
Azione 19.2.11	"Outdoor education" - formazione finalizzata a sostenere pratiche e competenze nel settore della fruizione ambientale dell'ALTO MOLISE	<ul style="list-style-type: none"> <li>Gal per controllo, rendicontazione, animazione e diffusione risultati</li> <li>Soggetto privato da reperire mediante avviso pubblico per servizi specialistici</li> </ul>	Personale interno al GAL: Direttore, Coordinatore dell'animazione, Addetto alla segreteria e controllo, Esperto di rendicontazione, addetti all'animazione. Personale esterno: animatori territoriali e consulenze specialistiche	80.000,00
<b>TOTALE AZIONI A BANDO PUBBLICO</b>				<b>894.000,00</b>

Alcune azioni a gestione diretta sono state già avviate nell'ambito delle attività di gestione ed animazione del PSL attraverso incontri tecnici con i potenziali destinatari degli interventi per raccogliere le informazioni necessarie per la redazione dei progetti esecutivi.

Tutte le azioni a gestione diretta del PSL del GAL Alto Molise non sono considerate ad investimento ai sensi dell'art. 45 del Reg. UE 1305/2013 per cui non è prevista l'erogazione dell'anticipo del contributo, tutte le spese devono essere anticipate dal GAL per poi essere pagate da Agea secondo il flusso finanziario riportato nel paragrafo 1.2. Le spese ammissibili a contributo

sono quelle effettivamente e integralmente sostenute dal beneficiario e devono corrispondere a “pagamenti effettuati” comprovati da fatture e, ove ciò non sia possibile, da documenti aventi forza probante equivalente conformemente alla normativa vigente in materia di contabilità.

Gli studi e le spese generali connesse alla progettazione dell'intervento dell'azione sono ammesse se effettuate nei 12 mesi prima della presentazione della domanda di sostegno sul SIAN.

Al fine di dare concreta attuazione alle azioni a gestione diretta, è stata prevista una articolazione procedurale che prevede le seguenti fasi:

1. predisposizione del progetto di intervento inerente l'azione;
2. presentazione della domanda di sostegno;
3. attuazione dell'intervento.

### 3.3 Sinergia con altri Strategie di sviluppo locale.

#### Strategia Nazionale Aree Interne

La Regione Molise ha aderito alla Strategia Nazionale delle Aree Interne<sup>1</sup> nell'ambito della quale è stato attivato un lavoro di coprogettazione con le amministrazioni locali volto alla selezione di uno o più aree territoriali da candidare sui cosiddetti progetti pilota SNAI. L'area sottesa al GAL ALTO MOLISE per il 90% della superficie territoriale ricade nell'area progetto ALTO MEDIO SANNIO (16 Comuni) e MAINARDE (2 Comuni).

Nel dicembre 2017, a seguito della Legge di Bilancio dello Stato 2018 con la quale è stato disposto il finanziamento delle restanti aree interne italiane individuate dalle regioni (comprese quindi Alto Medio Sannio e Mainarde), il GAL Alto Molise è diventato attore principale di coprogettazione delle Strategie con particolare riguardo all'Area Alto Medio Sannio nella quale si registra una forte sinergia con i Comuni coinvolti. Dopo la “Bozza di Idee per la discussione”, nel corso del 2019 è stato redatto il Preliminare di Strategia approvato dalla Conferenza degli Amministratori del 18 aprile 2019 approvato formalmente dal Comitato Tecnico Aree Interne – Dipartimento Politiche di Coesione della Presidenza del Consiglio dei Ministri - con la Nota DPCOE-0002135 del 15.05.2019. Il 13 novembre 2019, la Conferenza degli Amministratori ha approvato anche l'ITI Alto Medio Sannio a valere sulle risorse POR FESR-FSE Molise 2014-2020. Gli interventi previsti nell'ITI sono 20 per un importo complessivo pari a **4.395.153,00 euro**.

I progetti finanziati sui Comuni dell'Area GAL sono i seguenti:

<b>RISORSE TERRITORIALIZZATE PROGRAMMAZIONE FESR 2014-2020 AREA INTERNA ALTO MEDIO SANNIO</b>		
<b>Progetti</b>	<b>Soggetto attuatore</b>	<b>Importo</b>
E-gov “Alto Medio Sannio” - Soluzioni tecnologiche per cittadini e imprese	Convenzione tra Enti Locali Capofila Comune di Agnone	372.827,00
Riqualficazione energetica piscina comunale	Comune di Agnone	331.561,26
Progetto per un impianto di cogenerazione ad alto rendimento a servizio di un piccolo borgo virtuoso	Comune di Castel del Giudice	367.820,00
Riqualficazione energetica Centro sportivo polifunzionale di Carovilli mediante sistemi a fonti rinnovabili, a servizio del polo scolastico intercomunale	Comune di Carovilli	91.000,00
Valorizzazione del paesaggio culturale e della fruibilità dei percorsi naturali e delle aree attrezzate della riserva della biosfera UNESCO Collemeluccio	Consorzio Assomab	497.000,00

<sup>1</sup> Deliberazione della Giunta Regionale del Molise n.140 del 26 marzo 2015

l'Altissimo Molise come modello di laboratorio della sostenibilità ambientale e della qualità della vita	Comune di Capracotta	176.244,25
Polo museale dell'Alto Molise "Completamento palazzo Bonanni"	Comune di Agnone	400.000,00
Valorizzazione del sito archeologico del santuario delle genti italiche del "Sistema Pagico" delle cinte fortificate	Comune di Pietrabbondante capofila	280.000,00
Intervento di sistemazione e valorizzazione del tempio italico di Vastogirardi	Comune di Vastogirardi	60.000,00
Museo civico della pietra chiara di Pescopennataro	Comune di Pescopennataro	55.000,00
Completamento e valorizzazione del Museo civico di San Pietro avellana dell'osservatorio astronomico Leopoldo Del Re e rete museale per la valorizzazione dell'ambiente montano a Capracotta.	Comune di San Pietro Avellana capofila	240.000,70
Organizzazione turistica integrata nell'Alto Medio Sannio	Convenzione tra Enti Locali Capofila Comune di Agnone	184.241,80
<b>TOTALE INTERVENTI IN ALTO MOLISE</b>		<b>3.055.695,01</b>

Complessivamente, le risorse attratte dall'area GAL Alto Molise sono pari al 63% delle disponibili sulla Strategia Alto Medio Sannio (considerando la quota parte degli interventi che sono attuate in forma collettiva con il Comune di Agnone capofila).

Il territorio GAL, essendo interessato da due Strategie SNAI "Alto Medio Sannio" e "Mainarde", si trova nella necessità di far cooperare il PSL con le Strategie anzidette e definire percorsi sinergici tali da rendere efficaci ed efficienti le politiche di sviluppo evitando sovrapposizioni e duplicazioni.

La necessità di integrare tali esigenze ha comportato la revisione del PSL concretizzatasi nella variazione avvenuta il 13 aprile 2019 con l'approvazione da parte dell'Assemblea dei Soci.

### Progetti di cooperazione

Il Gal Alto Molise durante l'anno 2019 ha aderito a progetti di Programmi di Cooperazione Territoriale Europea a progetti di Cooperazione a gestione diretta nonché a iniziative di cooperazione in qualità di Lead partner, partner progettuale, partner associato ed è stato individuato come stakeholders e principale target group in iniziative internazionali già finanziate su tematiche coerenti e strategiche in attuazione del PSL "Territori della biodiversità e dei sapori".

Nello specifico la struttura tecnica è stata particolarmente impegnata in occasione del bando per *targeted call* pubblicato ad aprile 2019 dal Programma di Cooperazione Transfrontaliero ITALIA - ALBANIA-MOTENEGRO, preparando e presentando tre proposte progettuali:

- MOSAICITY - Smart energy systems and near Zero Energy Districts: system optimization and planning guidelines.

Il progetto si pone l'obiettivo di promuovere la creazione di distretti a zero emissione di carbonio. Tra le azioni progettuali c'è lo studio e l'implementazione di strumenti attuativi che non si concentrano su un singolo edificio, come spesso accade, ma su un'area di azione più ampia che coinvolga diversi attori locali. Il principale risultato di progetto sarà la sperimentazione di un uovo piano energetico da implementare sull'intero distretto di riferimento. Molte le azioni di informazione e formazione tecnica per i cittadini, gli amministratori e gli operatori economici del territorio.

- SFHSF - Smart Families host Smart Families. A Participatory Model for Experiential Tourism in Inner Areas

Il progetto si pone l'obiettivo di promuovere lo sviluppo turistico sostenibile in zone rurali e montane tramite l'utilizzo dell'approccio CLLD tipico della progettazione partecipata con i le comunità locali. Le attività progettuali svilupperanno metodi, linee guida al fine di garantire il coinvolgimento di tutti gli attori interessati ad uno sviluppo turistico del territorio, per sperimentare un progetto pilota, dove saranno le stesse famiglie che ospiteranno turisti e visitatori valorizzando le risorse naturali del territorio. In tale ottica saranno organizzati degli itinerari turistici in tutti i Paesi partner che seguiranno la tematica della pastorizia, delle produzioni casearie e dei passaggi rurali.

- *EASIER – Enhancing Assisted and Special Infrastructures for Elderly and Reduced mobility*

Il progetto EASIER svilupperà, costruirà e sperimenterà congiuntamente soluzioni di trasporto specificamente concepite per le aree rurali del programma, con un focus particolare sui gruppi svantaggiati (anziani e persone a mobilità ridotta) che vivono in settori rurali o periferici delle aree del programma. L'approccio tecnico si baserà su una metodologia di trasporto a chiamata (Demand Responsive Transport), creando una forte interazione con le politiche di mobilità e sostenibili già in corso.

Tutte e tre le proposte sono risultate eleggibili sia dal punto di vista formale che qualitativo e sono attualmente in graduatoria come progetti “finanziabili” nel momento in cui si libereranno delle risorse dal Programma di Cooperazione Transfrontaliero ITALIA -ALBANIA-MOTENEGRO.

Sempre nel corso del 2019, il Gal ha aderito al Programma di Cooperazione HORIZON a gestione diretta, aderendo al progetto MOVING "Mountain Valorization Through Interconnectedness And Green Growth"; la proposta progettuale affronta la tematica dell'attuazione di politiche rurali a lungo termine utilizzando beni e risorse sia pubblici che privati. La proposta attualmente è in fase di valutazione.

Il GAL Alto Molise è stato individuato come principale stakeholders nei seguenti progetti:

- *FOST INNO “Fostering tourism innovation system in Adriatic-Ionian Region”*, finanziato dal Programma INTERREG Adrion, il cui obiettivo è sostenere lo sviluppo di un sistema regionale di innovazione turistica per l'area Adriatico-Ionica per un uso più efficiente del suo potenziale turistico, creando migliori e maggiori opportunità lavorative. Le azioni progettuali mirano ad incentivare pratiche innovative nel turismo sostenibile attraverso lo sviluppo di un quadro strategico, la creazione di una struttura di rete e lo scambio di conoscenze tra imprenditori, università, istituti di ricerca e stakeholder interessati. Tra le azioni del progetto vi sono state la realizzazione di due eventi locali, con il coinvolgimento di istituzioni locali e degli operatori del settore: entrambi gli eventi sono stati organizzati in Agnone rispettivamente a giugno e dicembre 2019.
- *TOURISM FOR ALL - Development of a crossborder network for the promotion of the accessible tourism destinations*. L'obiettivo del progetto TOURISM4ALL è sviluppare una rete transfrontaliera di destinazioni turistiche accessibili, valorizzando il patrimonio naturale e culturale promuovendo l'inclusione sociale, mediante la condivisione di approcci e metodi, nonché mediante la promozione di servizi turistici per le persone con bisogni “speciali”. Il progetto prevede azioni volte a migliorare la fruibilità, le informazioni e i servizi in dieci aree – siti naturali o culturali – a livello di partenariato, promuovendo altresì le destinazioni turistiche che dispongono di un'offerta di turismo accessibile, diffondendo il concetto di ospitalità turistica per tutti. Il Gal Alto Molise ha svolto il ruolo di principale stakeholders fornendo informazioni e raccomandazioni circa le strategie turistiche da implementare in Alto Molise.

Sempre nell'anno 2019, il Gal Alto Molise è stato moderatore del panel -Multilevel Governance And Cild For The Local Development nell'ambito del SEMINARIO sul ruolo della Governance Multilivello e Multifattore nelle politiche UE organizzato a Campobasso il 4 e 5 novembre; evento che rientra nelle attività dell'iniziativa AI-NURECC organizzato da CRPM e l'Euroregione Adriatico-



Ionica. L'evento, incentrato sul tema della Governance Multilivello ha contribuito a fornire un valore aggiunto per l'attuazione della Strategia Macroregionale per l'Adriatico e lo Ionio (EUSAIR). Nell'ambito dell'attività di cooperazione regionale, il Gal ha firmato l'accordo con la Regione Molise (DGR n°124 del 19 aprile 2019) per l'implementazione del Piano d'Azione per la Tutela dell'Orso bruno marsicano nel triennio 2019/2021. Accordo di Collaborazione per la promozione e la prevenzione dei danni e favorire la convivenza con l'orso in Alto Molise.

### Rete dei GAL dell'Appennino

Il GAL Alto Molise è promotore della Rete dei GAL dell'Appennino e della costituzione dell'associazione dei GAL molisani.

La rete dei GAL dell'Appennino è un progetto nato, tra la fine del 2018 ed il primo semestre del 2019, con l'obiettivo di creare un organismo di rappresentanza dei GAL delle aree interne appenniniche ed implementare una serie di attività sinergiche tra gli stessi. Ad oggi, la rete vede la partecipazione attiva di oltre trenta G.A.L., distribuiti su tutta la fascia montana dell'appennino ed oltre, toccando le zone interne della regione Liguria, così come le aree interne della Sicilia.

L'idea di far confluire le istanze comuni dei G.A.L. delle aree interne in un unico 'organismo', nasce inizialmente in un incontro dell'11 dicembre 2018, a Roma nella sede del C.R.E.A., a cura di Mario Di Lorenzo, direttore del G.A.L. Alto Molise (ad oggi segreteria operativa della rete) e Carlo Ricci, Responsabile dell'animazione del G.A.L. abruzzese 'Maiella Verde': proprio nell'incontro si valuta la necessità di formare un organismo di rete e si formula una bozza di delibera di adesione ed intesa, da far approvare ai G.A.L. che in futuro siano disposti ad entrare nella rete stessa.

Un secondo incontro viene organizzato, sempre presso la sede C.R.E.A. di Roma, il 24 maggio 2019: si comincia ad introdurre quattro principali questioni da affrontare in sinergia:

1. Valorizzazione dei beni immobili non utilizzati;
2. Attrazione dei giovani qualificati, nelle aree interne;
3. Agricoltura nell'Appennino;
4. Miglioramento dell'efficacia delle politiche in Appennino.

Dall'incontro nasce l'idea concreta di formare una cordata di G.A.L. da accreditare per la partecipazione di progetti di servizio civile universale, con il nome 'Erasmus dell'Appennino'.

L'attività delle rete continua durante l'estate 2019 con la raccolta delle delibere di adesione dei vari G.A.L. aderenti, a cura della struttura tecnica del GAL Alto Molise e con la predisposizione di tutti i documenti per formare la cordata ed accreditare la rete per il progetto 'Erasmus Appennino'.

Nell'autunno 2019, il G.A.L. Alto Molise lavora, congiuntamente al C.R.E.A. rete leader, per l'organizzazione di un seminario di due giorni sul tema 'Economie collaborative e di comunità', che si terrà tra il nove e l'undici dicembre, in Molise, a Castel del Giudice e vedrà la partecipazione dei massimi esperti in materia in Italia.

Sempre a dicembre viene pubblicato il sito web della rete dei G.A.L. dell'Appennino, [www.retegalappennino.it](http://www.retegalappennino.it), a cura della struttura tecnica del G.A.L. Alto Molise.

Nell'ambito della Rete è nata l'idea di creare una cordata di Servizio Civile Universale (SCU) "Erasmus dell'Appennino" (19 GAL e due Enti di diversa natura).

Il Servizio Civile Universale è la scelta volontaria di dedicare alcuni mesi della propria vita al servizio di difesa, non armata e non violenta, della Patria, all'educazione, alla pace tra i popoli e alla promozione dei valori fondativi della Repubblica italiana, attraverso azioni per le comunità e per il territorio. Il SCU rappresenta una importante occasione di formazione e di crescita personale e professionale per i giovani, che sono un'indispensabile e vitale risorsa per il progresso culturale, sociale ed economico del Paese, in particolare per le aree montane oggi unite nella Rete dei GAL dell'Appennino.

La prima fase di candidatura è avvenuta con successo a dicembre 2019, a seguito della pubblicazione dell'Avviso per la presentazione dei programmi di intervento di Servizio Civile



Universale per l'anno 2020/2021, ci sarà la progettazione per la presentazione del progetto che permetterà a giovani volontari di prestare opera qualificata presso i GAL e gli altri Enti aderenti per una durata di 12 mesi.



## 5. ATTIVITA' DI ANIMAZIONE

### 5.1 Azioni e iniziative di animazione attivate

Le modalità di attuazione del piano di animazione viene perseguita con il rafforzamento dei servizi erogati tramite la piattaforma informatica (sito internet del GAL), sui social network (Facebook in particolare) e attraverso comunicati stampa. A dicembre 2019 è stato rinnovato il sito web del GAL in modo da avere una maggiore funzionalità ed una veste grafica completamente nuova con la possibilità, inoltre, di avere anche un doppio indirizzo .it e .org ed essere raggiunti così da un maggior numero di utenti. Le pagine restituiscono l'impegno del GAL sul territorio e la trasparenza dell'attività svolta.

### 5.2 Azioni e iniziative di animazione attivate

Nella prima parte dell'anno sono state condotte attività inerenti la riprogrammazione del PSL anche attraverso fasi di ascolto e condivisione delle proposte. Sono stati inoltre organizzati anche incontri per divulgare le opportunità che la Regione Molise ha messo in campo per il tessuto socio-economico.

Nella seduta del 17 settembre scorso il CdA del Gal Alto Molise ha approvato la bozza di bandi pubblici del PSL successivamente trasmessi a Regione Molise e AGEA per gli adempimenti conseguenti. Il Gal Alto Molise, per ogni Bando, ha predisposto una scheda informativa a carattere divulgativo per anticiparne i contenuti, riportando gli aspetti salienti e le modalità di presentazione della domanda, al fine di facilitare i potenziali beneficiari nella predisposizione per tempo di eventuali proposte (un esempio è riportato all'indirizzo <http://www.galaltomolise.it/wp-content/uploads/2019/10/AZIONE-19.2.10-1.pdf>. - e modalità di presentazione della domanda <http://www.galaltomolise.it/wp-content/uploads/2019/10/BOZZA-SCHEDA-INFORMATIVA.pdf>)

Di seguito il riepilogo delle attività:

Evento	Data	Luogo	Scopo dell'incontro e comunicazione
Incontro tecnico-operativo Azione 19.2.4	19/03/2019	Comune di Agnone	Il Gal Alto Molise in collaborazione con l'Istituto Zooprofilattico Abruzzo e Molise, l'Asrem, l'Ambito Territoriale di Caccia e il Comune di Agnone ha promosso un incontro per esaminare tutti gli aspetti legati all'attivazione di una filiera sulle carni di cinghiale. <a href="https://www.galaltomolise.org/post/incontro-tecnico-sull-azione-19-2-4-del-psl">https://www.galaltomolise.org/post/incontro-tecnico-sull-azione-19-2-4-del-psl</a>
Incontro tecnico-operativo ambito tematico 3 – turismo - del PSL	29/03/2019	Sede operativa del GAL	Incontro tecnico con operatori turistici dell'Alto Molise per un confronto sui contenuti dell'Ambito 'Turismo Sostenibile', nell'intento di adeguare la rimodulazione del PSL, sulla base delle esigenze effettive degli operatori turistici. <a href="https://www.galaltomolise.org/post/incontro-tecnico-sulla-rimodulazione-dell-ambito-tematico-3-del-psl-turismo-sostenibile">https://www.galaltomolise.org/post/incontro-tecnico-sulla-rimodulazione-dell-ambito-tematico-3-del-psl-turismo-sostenibile</a>
Assemblea dei Soci	13/04/2019	Agnone Palazzo Bonanni	Approvazione della rimodulazione del PSL alla presenza dell'Assessore all'Agricoltura della Regione Molise Nicola Cavaliere e del Consigliere regionale Andrea Di Lucente. Quotidiani online: <a href="http://www.altomolise.net/notizie/attualita/22337/gal-altomolise-domani-lassemblea-dei-soci-al-centro-della-riunione-i-bandi-di-sviluppo-locale">http://www.altomolise.net/notizie/attualita/22337/gal-altomolise-domani-lassemblea-dei-soci-al-centro-della-riunione-i-bandi-di-sviluppo-locale</a> <a href="http://www.ecoaltomolise.net/bandi-regionali-favore-delle-aziende-gal-alto-molise-organizza-incontro/">http://www.ecoaltomolise.net/bandi-regionali-favore-delle-aziende-gal-alto-molise-organizza-incontro/</a> <a href="https://www.cblive.it/news-dal-molise/79616gal-alto-molise-ad-agnone-lassemblea-dei-soci.html">https://www.cblive.it/news-dal-molise/79616gal-alto-molise-ad-agnone-lassemblea-dei-soci.html</a> <a href="https://www.virgilio.it/italia/salcito/notizielocali/gal_cavaliere_zooteonia_e_agricoltura_parole_chiave_per_il_rilancio_dell_alto_molise_-58534094.html">https://www.virgilio.it/italia/salcito/notizielocali/gal_cavaliere_zooteonia_e_agricoltura_parole_chiave_per_il_rilancio_dell_alto_molise_-58534094.html</a> <a href="https://quotidianomolise.com/la-filiera-del-cinghiale-per-rilanciare-leconomia-dellalto-molise/">https://quotidianomolise.com/la-filiera-del-cinghiale-per-rilanciare-leconomia-dellalto-molise/</a> <a href="https://www.molisenetwork.net/tag/gal-alto-molise/">https://www.molisenetwork.net/tag/gal-alto-molise/</a>



			<p><a href="https://www.informamolise.com/isernia/il-partenariato-del-gal-alto-molise-si-riunisce-in-assemblea-plenaria/attachment/gal-alto-molise/">https://www.informamolise.com/isernia/il-partenariato-del-gal-alto-molise-si-riunisce-in-assemblea-plenaria/attachment/gal-alto-molise/</a></p> <p><a href="https://it.geosnews.com/p/it/molise/gal-alto-molise-ad-agnone-l-assemblea-dei-soci_23902633">https://it.geosnews.com/p/it/molise/gal-alto-molise-ad-agnone-l-assemblea-dei-soci_23902633</a></p> <p><a href="https://www.molisetoday.it/allnews/">https://www.molisetoday.it/allnews/</a></p> <p>Servizio televisivo RAI 3 del 13 aprile:</p> <p><a href="https://www.rainews.it/tgr/molise/notiziari/">https://www.rainews.it/tgr/molise/notiziari/</a></p> <p>Carta stampata:          "il quotidiano del Molise" edizione del 13 aprile 2019          "Primo Piano" edizione del 13 aprile 2019</p>
Incontro divulgativo PSL	01/06/2019	Roccasicura	Incontro con la popolazione locale per illustrare le opportunità del PSL del GAL Alto Molise ed i bandi in corso di predisposizione.
Assemblea dei Soci	31/07/2019	Agnone Palazzo Tirone	Rielezione del Consiglio di Amministrazione del GAL Alto Molise. <a href="https://www.galaltomolise.org/post/serena-di-nucci-è-stata-rieletta-presidente-del-g-a-l-alto-molise">https://www.galaltomolise.org/post/serena-di-nucci-è-stata-rieletta-presidente-del-g-a-l-alto-molise</a>
Incontro tra GAL italiani	26/09/2019	Milano Spazio Campania in Piazza Fontana	Presidente e Direttore del GAL Alto Molise sono intervenuti alla Tavola Rotonda per illustrare il PSL del GAL Alto Molise ed il suo ruolo sul tema delle filiere e le reti di imprese. Incontro organizzato dal GAL Terra è Vita della Provincia di Salerno. <a href="https://www.galaltomolise.org/post/il-ruolo-dei-gal-nelle-filiere-e-le-reti-di-imprese">https://www.galaltomolise.org/post/il-ruolo-dei-gal-nelle-filiere-e-le-reti-di-imprese</a>
Conferenza stampa Bandi PSL	08/10/2019	Agnone Sede operativa del GAL	<p>Conferenza stampa sull'attività di animazione per i bandi in uscita e sugli incontri informativi nel territorio.</p> <p>Eco dell'Alto Molise: Bandi GAL Alto Molise, Coldiretti: 'Serve accelerare su progetti e finanziamenti'</p> <p>Eco dell'Alto Molise: 'Biodiversità e Sapori, GAL Alto Molise promuove Bandi per 900mila euro'</p> <p>Altomolise.net: 'Fare impresa nei piccoli comuni, promuovendo donne, giovani e sociale: questo il senso dei bandi del Gal Molise illustrati dalla presidente Serena Di Nucci'</p> <p>Molisenetwork.net: 'Bandi GAL Territori della Biodiversità e dei Sapori: oggi incontro ad Agnone'</p> <p>Virgilio.it: 'Biodiversità e sapori, Gal Alto Molise promuove bandi per 900mila euro'</p> <p>Moliseweb.it: '5 bandi promossi dal Gal Alto Molise -Territori della Biodiversità e dei Sapori'</p> <p>Telesse.it: 'GAL Alto Molise: escono i bandi per miglioramenti aziendali, servizi turistici, cooperative di comunità e itinerari di mobilità lenta'</p>
Incontro divulgativo Bandi PSL	09/10/2019	Agnone Palazzo San Francesco	Primo incontro divulgativo sui Bandi GAL in uscita aperto a tutti gli interessati alle opportunità in esse previste. <a href="https://www.galaltomolise.org/post/bandi-gal-alto-molise-primoincontro-divulgativo">https://www.galaltomolise.org/post/bandi-gal-alto-molise-primoincontro-divulgativo</a>
Incontro divulgativo Bandi PSL	19/10/2019	Poggio Sannita Palazzo Ducale	Secondo incontro divulgativo sui Bandi GAL in uscita aperto a tutti gli interessati alle opportunità in esse previste. <a href="https://www.galaltomolise.org/post/bandi-gal-alto-molise-incontro-a-poggio-sannita">https://www.galaltomolise.org/post/bandi-gal-alto-molise-incontro-a-poggio-sannita</a>
Incontro divulgativo Bandi PSL	29/10/2019	Capracotta Sede Municipale	Terzo incontro divulgativo sui Bandi GAL in uscita aperto a tutti gli interessati alle opportunità in esse previste. <a href="https://www.galaltomolise.org/post/gal-alto-molise-il-29-ottobre-incontro-sui-bandi-a-capracotta">https://www.galaltomolise.org/post/gal-alto-molise-il-29-ottobre-incontro-sui-bandi-a-capracotta</a>
Incontro divulgativo Bandi PSL	08/11/2019	Carovilli Sede Società Operaia	Quarto incontro divulgativo sui Bandi GAL in uscita aperto a tutti gli interessati alle opportunità in esse previste. <a href="https://www.galaltomolise.org/post/gal-alto-molise-a-carovilli-l-incontro-di-animazione-territoriale">https://www.galaltomolise.org/post/gal-alto-molise-a-carovilli-l-incontro-di-animazione-territoriale</a>



Incontro divulgativo Bandi PSL	16/11/2019	Sant'Angelo del Pesco Sede Municipale	Quinto incontro divulgativo sui Bandi GAL in uscita aperto a tutti gli interessati alle opportunità in esse previste. <a href="https://www.galaltomolise.org/post/prosegue-l-attivita-di-animazione-del-gal-alto-molise-il-16-novembre-a-sant-angelo-del-pesco">https://www.galaltomolise.org/post/prosegue-l-attivita-di-animazione-del-gal-alto-molise-il-16-novembre-a-sant-angelo-del-pesco</a>
Incontro divulgativo Bandi PSL	23/11/2019	Vastogirardi Sede Municipale	Sesto incontro divulgativo sui Bandi GAL in uscita aperto a tutti gli interessati alle opportunità in esse previste. <a href="https://www.galaltomolise.org/post/attivita-di-animazione-del-g-a-l-alto-molise-il-23-novembre-l-incontro-a-vastogirardi">https://www.galaltomolise.org/post/attivita-di-animazione-del-g-a-l-alto-molise-il-23-novembre-l-incontro-a-vastogirardi</a>

Tutta la struttura del GAL ha colto le opportunità, collaborazioni e sollecitazioni pervenute dal territorio, dalle istituzioni e dai principali stakeholder che hanno un ruolo rilevante nello sviluppo sostenibile del territorio, in tale ottica si è partecipato in maniera attiva ad incontri, workshop, tavole rotonde e seminari con focus su tematiche coerenti e sinergiche al PSL “Territori della Biodiversità e dei Sapori” partecipando in maniera attiva al quarto tavolo tematico dei Stati Generali del Turismo e della Cultura. Il tavolo rientra nel percorso partecipativo verso la definizione del Piano Strategico Regionale del Turismo focalizzato sul tema: “Accoglienza: la professionalizzazione dei servizi turistici vs l’ospitalità spontanea: la cultura dell’accoglienza”.



## 6. ASPETTI RELATIVI ALLA GESTIONE DEL GAL

### 6.1 Attività del Consiglio di Amministrazione

Nel corso del 2019, il Consiglio è stato convocato per adottare provvedimenti in ordine alla gestione della Società e alla attuazione del PSL e di altre iniziative avviate dal GAL. Di seguito il riepilogo.

N.	Data	Punti all'Ordine del Giorno
17	01/03/2019	<ul style="list-style-type: none"> <li>Attuazione del Progetto Esecutivo di Gestione, Funzionamento e Animazione locale del PSL – Sottomisura 19.4: nomina R.U.P.;</li> <li>Integrazione ai Settori di Interesse della Short List di cui all'art. 2 dell'Avviso pubblico istitutivo della stessa: approvazione;</li> <li>Esiti delle procedure di valutazione delle figure professionali del Coordinatore esperto di animazione, Consulente fiscale e tributario e Addetto alle relazioni partenariali: approvazione verbali e affidamento incarichi;</li> <li>Regolamento sui conflitti di interesse: approvazione.</li> </ul>
18	05/04/2019	<ul style="list-style-type: none"> <li>Convocazione Assemblea dei Soci per l'approvazione della variante al PSL;</li> <li>Bilancio di esercizio chiuso il 31.12.2018: proposta di differimento dei termini (art. 26 dello Statuto).</li> </ul>
19	01/06/2019	<ul style="list-style-type: none"> <li>Stato di avanzamento PSL: illustrazione ed eventuali provvedimenti;</li> <li>Piano di valutazione del PSL: provvedimenti;</li> <li>Figure professionali su "Attività di informazione, sensibilizzazione ed animazione territoriale sull'area GAL per le fasi di attuazione delle azioni del PSL" e "Controllo, istruttoria, verifica e collaudo tecnico di progetti": individuazione procedura di selezione e definizione dei criteri di valutazione.</li> </ul>
20	12/06/2019	<ul style="list-style-type: none"> <li>Approvazione progetto di bilancio al 31.12.2018 e convocazione Assemblea dei Soci;</li> <li>Progetto esecutivo per la gestione ed animazione del PSL (Sottomisura 19.4): adeguamento;</li> <li>Selezione di figure professionali su "Attività di informazione, sensibilizzazione ed animazione territoriale sull'area GAL per le fasi di attuazione delle azioni del PSL": provvedimenti;</li> <li>"Adeguamento e manutenzione sito web": individuazione procedura di selezione e definizione dei criteri di valutazione;</li> <li>Interreg-IPA CBC, Italia-Albania-Montenegro: adesione a progetti partenariali;</li> <li>Progetto "Erasmus dell'Appennino" da accreditare al Servizio Civile Universale: adesione.</li> </ul>
21	24/07/2019	<ul style="list-style-type: none"> <li>Differimento data di convocazione Assemblea dei Soci per approvazione bilancio relativo all'esercizio sociale chiuso il 31.12.2018 - Ratifica;</li> <li>Esito della selezione per "Addetto all'attività di front office per l'informazione e l'attuazione del PSL" - Approvazione verbale e affidamento incarico.</li> </ul>
22	17/09/2019	<ul style="list-style-type: none"> <li>Approvazione Bandi pubblici PSL "Territori della Biodiversità e dei Sapori" - Azioni 19.2.5 - 19.2.6 - 19.2.8 - 19.2.10;</li> <li>Progetto Esecutivo per la gestione, il funzionamento e l'animazione del PSL (Sottomisura 19.4): variazione finanziaria;</li> <li>Progetto "Erasmus dell'Appennino": provvedimenti.</li> </ul>
23	04/10/2019	<ul style="list-style-type: none"> <li>PSL "Territori della Biodiversità e dei Sapori" - Bando pubblico su Azione 19.2.6: provvedimenti;</li> <li>"Adeguamento e manutenzione sito web": variazione criteri di valutazione.</li> </ul>
24	26/11/2019	<ul style="list-style-type: none"> <li>Avvio delle azioni a gestione diretta GAL del PSL "Territori della Biodiversità e dei Sapori": provvedimenti;</li> <li>Ricognizione di mercato per la realizzazione e l'adeguamento del sito web del GAL Alto Molise: provvedimenti.</li> </ul>
25	30/12/2019	<ul style="list-style-type: none"> <li>PSL "Territori della Biodiversità e dei Sapori" - Sottomisura 19.2 - Approvazione principi inerenti alla selezione degli interventi a bando pubblico;</li> <li>Progetto esecutivo di Gestione, Funzionamento e Animazione del PSL - Sottomisura 19.4 - Rimodulazione piano finanziario;</li> <li>Proroghe contrattuali;</li> <li>Selezione di figure professionali su "Attività di informazione, sensibilizzazione ed animazione territoriale sull'area GAL per le fasi di attuazione delle azioni del PSL" per animazione azioni a gestione diretta GAL: provvedimenti.</li> </ul>

## 6.2 Conflitti di interesse

Il GAL Alto Molise, dovendo attenersi alle normative vigenti in materia di conflitto di interesse e in ottemperanza di quanto stabilito dal Disciplinare di concessione relativo alla Misura 19 – Sottomisure 19.2 e 19.4, ha predisposto un Regolamento, approvato dal CdA del 01.03.2019, Verbale n. 17, con lo scopo di dotare il GAL di uno strumento operativo volto a consentire la prevenzione, l'individuazione e la gestione delle possibili situazioni di conflitto di interesse che dovessero insorgere nello svolgimento dell'attività di attuazione del PSL. Le disposizioni in esso contenute vanno ad integrare e specificare le norme in materia di conflitto di interessi già previste dal Regolamento Interno del GAL, approvato dall'Assemblea dei Soci nella seduta del 03.11.2016. Per il 2019 è stato predisposto il Report che il Consiglio di Amministrazione ha recepito nella seduta del 30/03/2020.

## 6.3 Pubblicità e trasparenza

Il GAL si è dotato di una specifica sezione denominata "Trasparenza" nella quale vi sono 3 sottosezioni "Personale", "Bilanci GAL" e "Bandi di gara e contratti", in quest'ultima sono riportati gli adempimenti di cui all'art.1, comma 32, della legge 190/2012.

Nella sezione "Personale" sono riportate le figure professionali coinvolte nelle attività del GAL.

## 6.4 Partecipazione ad attività tecniche e di rete

Nell'ambito delle attività di rete, di conoscenza e condivisione di strumenti e iniziative collaborative, il GAL Alto Molise è stato invitato a partecipare a tavoli di lavoro e incontri tecnici per apportare il proprio contributo alla discussione e al confronto su temi specifici. Di seguito il dettaglio degli incontri specifici.

Incontro	Data	Luogo	Scopo dell'incontro
1° Panel Workshop	23/05/2019	Roma sede Crea RRN Leader	All'incontro sono invitati a partecipare un panel di esperti nazionali di LEADER che, da diverse posizioni organizzative e di osservazione, hanno stretta familiarità con il processo di pianificazione e implementazione delle SSL. Obiettivo di questa iniziativa è di avviare il confronto su: <ul style="list-style-type: none"> <li>• il contributo di leader nella programmazione post 2020;</li> <li>• le buone pratiche da implementare anche nella prossima fase di programmazione;</li> <li>• sulle attività di supporto e approfondimento della RRN-Reteleader da realizzare in vista della prossima fase di programmazione.</li> </ul>
Incontro tecnico	24/05/2019	Roma sede Crea RRN Leader	Proseguendo quanto discusso durante l'incontro di dicembre 2018, l'idea è quella di organizzare un evento nazionale per dare visibilità al ruolo dei GAL nello sviluppo dei territori dell'Appennino e per attivare una serie di laboratori collaborativi su temi specifici rappresentativi delle sfide ritenute più importanti per la programmazione attuale e 2021-2027. L'incontro è organizzato anche con il supporto della RRN – ReteLEADER che, nell'ambito del proprio programma di attività, ha previsto un'azione di supporto specifica per mettere in connessione i GAL Leader sulla base delle attività che stanno svolgendo.
Incontro tecnico	10/06/2019	Roma sede Crea RRN Leader	Tavolo tecnico dei GAL aderenti alla Rete dei GAL dell'Appennino finalizzato alla redazione della candidatura al Servizio Civile Universale con l'iniziativa "Erasmus dell'Appennino".
2° Panel Workshop	18/07/2019	Roma sede Crea RRN Leader	Obiettivo di questa iniziativa, proseguendo i lavori avviati il 23 maggio u.s, è approfondire il contributo delle Strategie di Sviluppo Locale per una crescita sostenibile, intelligente e inclusiva delle zone rurali.
Incontro tecnico	11/09/2019	Roma sede	Laboratorio collaborativo "Cooperative di Comunità"



		Crea RRN Leader	nell'ambito della Rete dei GAL dell'Appennino finalizzato a scambiare esperienze ed organizzare un seminario nazionale in Alto Molise.
Seminario nazionale RRN Leader	9-11/12/2019	Castel del Giudice	"Leader strumento per la promozione di una economia collaborativa e di comunità".
3° Panel Workshop	17/12/2019	Roma sede Crea RRN Leader	Partendo dall'analisi dei tempi e costi di transazione di Leader, si approfondiranno alcune buone pratiche per migliorare il processo di implementazione di Leader sia nella fase di selezione dei GAL sia nella fase di attuazione delle SSL.

## 6. VALUTAZIONE DEL PSL

In attuazione del Regolamento 1303 Art. 34 (paragrafo 3, lettera g) tra i compiti dei Gruppi di Azione Locale CLLD ricorre l'obbligo di verificare l'attuazione della strategia di sviluppo locale di tipo partecipativo e delle operazioni finanziate e condurre attività di valutazione specifiche legate a tale strategia; in tale ottica il GAL Alto Molise ha inteso intraprendere un percorso formativo partecipando con una propria unità di personale al Master in Valutazione delle Strategie di Sviluppo Locale incentrato su elementi di capacity building necessari per gestire efficacemente il monitoraggio e la valutazione delle strategie di sviluppo locale e sviluppare i relativi strumenti, così come richiesto dalle politiche dell'UE che hanno introdotto il Community-Led Local Development (CLLD) come nuovo strumento a supporto dello sviluppo locale nel ciclo di programmazione 2014-2020, tale percorso formativo si è tenuto da novembre 2018 a marzo 2019 presso PIN S.c.r.l. – Servizi didattici e scientifici per l'Università di Firenze, Prato.

Il GAL ha predisposto un primo Piano di Valutazione che è allegato al presente Rapporto all'**Allegato A**).



### Allegato 1) Soci e titolari di diritti su azioni e quote

N	SOCI E TITOLARI DI DIRITTI	Privato / Pubblico	N	SOCI E TITOLARI DI DIRITTI	Privato / Pubblico
1	A.P.S. INTRAMONTES	Privato	82	IONATA MARIA ASSUNTINA DILIA	Privato
2	AGRICOLA FORLIVESE S.R.L.	Privato	83	ISTITUTO ZOOPROFILATTICO SPERIMENTALE DELL'ABRUZZO E DEL MOLISE 'G. CAPORALE'	Pubblico
3	ANTONELLI MARIA LUISA	Privato	84	LA BOTTEGA DEGLI ANGELI GOLOSI DI TONTI SONIA & C. SOCIETA' IN ACCOMANDITA SEMPLICE	Privato
4	ARTIGIANATO ARTISTICO CAV. FILIPPO D'ALOISE DI FRANCESCO D'ALOISE & CO. S.N.C.	Privato	85	LA FUCINA S.N.C. DI SCACCO ANGELO & C.	Privato
5	ASD CAROVILLI	Privato	86	LA MERIDIANA S.A.S. DI LOREDANA MATTIACCIO & C.	Privato
6	ASS. ACLI TERRA ISERNIA	Privato	87	LA VOLPE SOCIETA' IN NOME COLLETTIVO DI VASSOLO ERNESTA E GIUSEPPINA	Privato
7	ASS. LE ROTAIE - MOLISE	Privato	88	LABBATE GERMANO	Privato
8	ASS. TURISTICA PRO LOCO "G. CALDORA" CASTEL DEL GIUDICE	Privato	89	LABBATE MAZZIOTTA DOLCIARIA SRL	Privato
9	ASS. TURISTICA PRO LOCO AGNONE	Privato	90	LALLI ANTONIO	Privato
10	ASS. TURISTICA PRO LOCO PESCOENNATARO	Privato	91	LALLI LUCA	Privato
11	ASSOCIAZIONE AGNONEX	Privato	92	LE SERRE DI MASTROSTEFANO ANTONIO & C. SOCIETA' IN NOME COLLETTIVO	Privato
12	ASSOCIAZIONE ALLA SCOPERTA DEL MOLISE	Privato	93	LITTERIO ANTONIO	Privato
13	ASSOCIAZIONE CENTRO STUDI ALTO MOLISE	Privato	94	LOMBARDI DANIELE	Privato
14	ASSOCIAZIONE TARTUFAI SANPIETRESI	Privato	95	LOMBARDI DOMENICO	Privato
15	ASSOCIAZIONE VIVERE CON CURA	Privato	96	MACELLERIA DA PIETRO DI TEMPESTA VINCENZINA E C. - SOCIETA' IN NOME COLLETTIVO	Privato
16	ATHENIS SOCIETA' A RESPONSABILITA' LIMITATA SEMPLIFICATA	Privato	97	MACIOCIA ALESSANDRO	Privato
17	AZIENDA AGRICOLA RIO VERDE SRLS	Privato	98	MAP CONSULTING SOCIETA' A RESPONSABILITA' LIMITATA SEMPLIFICATA	Privato
18	AZIENDA AGRICOLA SAN QUIRICO DI ANGELA RICARD	Privato	99	MARCOVECCHIO GELSOMINA	Privato
19	BATTISTA GIOVANNI	Privato	100	MARCOVECCHIO MINA	Privato
20	BENIAMINO GIUSEPPE	Privato	101	MARCOVECCHIO NICOLA	Privato
21	BERARDI GIANGUIDO	Privato	102	MARINELLI MARCO	Privato
22	BOVIANUM VETUS DI MASSARO ANGIOLINO E C. SOCIETA' IN NOME COLLETTIVO	Privato	103	MARINELLI PONTIFICIA FONDERIA DI CAMPANE DI MARINELLI PASQUALE E MARINELLI ARMANDO SNC	Privato
23	BRUNETTI ROSARIA	Privato	104	MARTELLA SABRINA	Privato
24	BUCCIVOICE S.R.L.	Privato	105	MASCIOTRA ANTONINA	Privato
25	CACCIAVILLANI MARCO	Privato	106	MASCIOTRA ARMANDO	Privato
26	CALDARARO NICO	Privato	107	MASCIOTRA FIORINA	Privato



27	CAMALA DI BRUNELLA SCIULLI E C. S.N.C.	Privato	108	MASCIOTRA LUCIA	Privato
28	CAPECI MARIA MERCEDE	Privato	109	MASTRONARDI DOMENICO	Privato
29	CASCIANO CRISTIAN	Privato	110	MASTRONARDI VINCENZO	Privato
30	CASEIFICIO ANTENUCCI MARIO S.N.C. DI ANTENUCCI MAURO, WALTER E PIERGIORGIO	Privato	111	MILANO CARLO	Privato
31	CASEIFICIO DI NUCCI ANTONIO DI DI NUCCI FRANCO	Privato	112	MOLISE VACANZE S.R.L.	Privato
32	CASEIFICIO S. STEFANO DI ROBERTO D'ANDREA E C. S.N.C.	Privato	113	ONESA - S.R.L.	Privato
33	CENCI IVAN	Privato	114	ORLANDO ANTONINO	Privato
34	CINOCCA ANDREA	Privato	115	OSTELLO TERRA DI MEZZO	Privato
35	CIRCOLO LEGAMBIENTE E. CAVALIERE - CASTEL DEL GIUDICE	Privato	116	PADULA ALBERTO	Privato
36	CIRULLI ANDREA	Privato	117	PAGLIONE GIUSEPPE	Privato
37	COLOMBO ALESSANDRO	Privato	118	PAGLIONE MASSIMO	Privato
38	COMUNE DI AGNONE	Pubblico	119	PALLOTTA BRUNO	Privato
39	COMUNE DI BELMONTE DEL SANNIO	Pubblico	120	PALLOTTA ONORINA	Privato
40	COMUNE DI CAPRACOTTA	Pubblico	121	PALUMBA' DI GIULIANO CESARE E C. - SOCIETA' IN NOME COLLETTIVO	Privato
41	COMUNE DI CAROVILLI	Pubblico	122	PANIFICIO - PASTICCERIA ALTO MOLISE DI DI LULLO GIULIANO & SNC	Privato
42	COMUNE DI CASTEL DEL GIUDICE	Pubblico	123	PANNUNZIO PASQUALE	Privato
43	COMUNE DI CASTEL VERRINO	Pubblico	124	PATETE LEANDRO	Privato
44	COMUNE DI CHIAUCI	Pubblico	125	PATRIARCA ECOGREEN - SOCIETA' COOPERATIVA AGRICOLA FORESTALE	Privato
45	COMUNE DI CIVITANOVA DEL SANNIO	Pubblico	126	PICCHIO VERDE S.R.L.	Privato
46	COMUNE DI FORLI' DEL SANNIO	Pubblico	127	PORRONE MARIO	Privato
47	COMUNE DI PESCOLANCIANO	Pubblico	128	PRO LOCO CAPRACOTTA	Privato
48	COMUNE DI PESCOPIENNATARO	Pubblico	129	PRO LOCO CHIAUCI	Privato
49	COMUNE DI PIETRABBONDANTE	Pubblico	130	PRO LOCO ROCCOLANA	Privato
50	COMUNE DI POGGIO SANNITA	Pubblico	131	PRO LOCO SAN PIETRO AVELLANA	Privato
51	COMUNE DI RIONERO SANNITICO	Pubblico	132	PRO LOCO SANT'ANGELO DEL PESCO	Privato
52	COMUNE DI ROCCASICURA	Pubblico	133	RICCI ALBERTO	Privato
53	COMUNE DI SAN PIETRO AVELLANA	Pubblico	134	ROSSI GIOCONDINO	Privato
54	COMUNE DI SANT'ANGELO DEL PESCO	Pubblico	135	ROTOLO GIOVANNI	Privato
55	COMUNE DI VASTOGIRARDI	Pubblico	136	SABELLI FABIO	Privato
56	COOPERATIVA ALLEVATORI AGNONE - SOCIETA' COOPERATIVA AGRICOLA	Privato	137	SABELLI ROBERTA	Privato
57	COOPERATIVA LA SORGENTE - COOPERATIVA A MUTUALITA' PREVALENTE	Privato	138	SAN CATALDO DI BATTISTA FABIO E PORRONE GIULIANO SOCIETA' IN NOME COLLETTIVO	Privato
58	D'ARCANGELO CONCETTINA	Privato	139	SAN MICHELE SOCIETA' COOPERATIVA	Privato
59	DE SIMONE MARIA CRISTINA	Privato	140	SANGRO OUTDOOR EXPERIENCE DI VACCARI GIUSEPPE	Privato



60	DEL CASTELLO OTTORINO	Privato	141	SCARPITTI MARIO	Privato
61	DI MENNA ANTONELLA	Privato	142	SCIULLI STEFANO	Privato
62	DI PERNA CARMINE	Privato	143	SIMIELE CLARA	Privato
63	DI RIENZO LUCIANO	Privato	144	SLOW FOOD ABRUZZO-MOLISE	Privato
64	DI SALVO ANNA	Privato	145	SOCIETA' AGRICOLA MELISE S.R.L.	Privato
65	DI STEFANO DAVIDE	Privato	146	SOCIETA' COOPERATIVA AGRICOLA SAN NICOLA	Privato
66	DILAG S.A.S. DI DI PASQUO STEFANIA & C.	Privato	147	SOTTOSOPRA WINE BAR DI PALANGI IOLANDA & C. S.A.S.	Privato
67	DITTA FORGIONE COSTRUZIONI SPECIALI DI FORGIONE ANTONIO	Privato	148	STAFFOLI HORSES DI LUCARINO STEFANIA SABRINA & C. SOCIETA' IN NOME COLLETTIVO IN SIGLA "STAFFOLI HORSES SNC"	Privato
68	DONATUCCI MARIA CONCETTA	Privato	149	SVILUPPO E SOLIDARIETA' – COOPERATIVA SOCIALE	Privato
69	FALASCA SIMONE	Privato	150	TECNOVERDE SOCIETA' A RESPONSABILITA' LIMITATA SEMPLIFICATA	Privato
70	FALASCA STEFANIA	Privato	151	TESTA WILLIAM GERMANO	Privato
71	FANTONE MAURIZIO	Privato	152	TROTTA SOCIETA' IN ACCOMANDATA SEMPLICE - SELEZIONA E STAGIONA, DI TROTTA SEBASTIANO & FIGLI	Privato
72	FONTE LUNA - SOCIETA' COOPERATIVA AGRICOLA	Privato	153	TRUFFLE LAND SOCIETA' AGRICOLA SRL	Privato
73	FORNO CAPRACOTTA DI MASCIOTRA GIOVANNA – SOCIETA' IN NOME COLLETTIVO	Privato	154	TULLI MARCO	Privato
74	FRATELLI PALLOTTA DI PALLOTTA SALVATORE E C. SOCIETA' IN NOME COLLETTIVO	Privato	155	VAGARE DI GALASSO VALENTINA	Privato
75	GERBASI FRANCO	Privato	156	VANNUCCINI LITTORIO	Privato
76	GESTIONI TURISTICHE - SOCIETA' A RESPONSABILITA' LIMITATA SEMPLIFICATA	Privato	157	VASSOLO DANILO	Privato
77	GIACCIO CINZIA	Privato	158	VELLO S.P.A.	Privato
78	GRUPPO ANAI VOLONTARIATO E PROTEZIONE CIVILE	Privato	159	VILLAGGIO CASINA DEL DUCA S.R.L.	Privato
79	GRUPPO SPORTIVO ENRICO MURICCHIO PESCOENNATARO	Privato	160	ZARLENGA EUTIMIO	Privato
80	IACOVONE ANNAMARIA	Privato	161	ZARLENGA MARCO	Privato
81	IANNONE VINCENZO	Privato	162	ZARLENGA VINCENZO	Privato